夕刊
京城日報
夕刊一部 定價金四錢
京城府太平通一丁目三十一番地 發行所 合資會社京城日報社

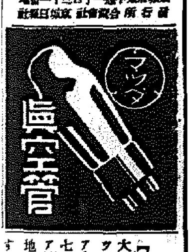

寄贈 3.12 帝國圖書館

明年度の總豫算案 閣議で異議なく可決 池田藏相から詳細説明

【東京電話】二日の定例閣議は午前十時五十分より首相官邸に開會、近衞首相以下全閣僚出席、過般來大藏省において各省と折衝中であつた昭和十四年度總豫算案を附議し池田藏相より詳細説明を行ひ異議なくこれを可決、次いで末次内相より砂防工事及び利根川改修問題に關して説明、各閣僚の諒解を求め同十一時二十分散會した

『物の豫算』に重點 重要經費は大體網羅

【東京電話】明年度一般會計豫算に對する各省要求總額は四十八億圓の巨額に上り大藏省では九月以降三ヶ月に亘つてこれが査定を行つて來たが各省と折衝の結果決定した金額は三十六億九千四百萬圓となり各省の立場においてはなほ多少の不滿も見られるが大體において事變下第三年の長期建設に對處すべき重要經費は何れも網羅されてゐるやうである、即ち明年度豫算に現はれた特異性と見られるものを列擧すれば左の如くである

一、國際情勢の緊迫に對處すべき國防費は陸軍の國防計畫並海軍の第二次補充計畫などの繼續費を計上してゐるが、追つて決定される臨時軍事費豫算に移管される經費が相當多額に上つてゐるので一般會計としては本年度よりも減額を見た

一、國防費に準ずべき經費として内務省の防空施設、遞信省の航空、中央氣象臺、農林省の馬政計畫、その他各省に亘り各般の重要經費を計上した

一、銃後施設の直接經費としては厚生省の軍事扶助費軍事援護事業費を計上し戰歿の勇士遺族に後顧の憂なからしむるやう努めた

一、文教施設として商工省の生産力擴充、輸出振興、觀業對策農林省の農村施設、文部省の青年學校義務制實施、拓務省の滿洲移民計畫など各般の經費を計上した

一、最近における各種の災害頻發に鑑み河川港灣道路などの改修費については治山治水の根本にまで遡つてその重要經費を出來得る限り多額を計上してゐる

一、新規經費の承認額は十一億圓を超えたがこれは既定經費を節約してその財源に充てるやうに努めた

一、物資需給の調節については特に意を用ひ所謂物の豫算を編成することに重點をおいた

一、歳入計畫については一般會計に關する限り特に增税などの方法を講じなかつたが支那事變特別税の自然增收及び平年度に於ける租税收入は二億五千萬圓を超え租税總額は二十一億圓の巨額に上つたので公債發行額も八億圓台に止めることを得た

軍事費豫算(五十億の巨額に達せん)

【東京電話】明年度一般會計豫算における陸海軍兩省國防豫算は合計十一億四千八百萬圓と決定し、本年度成立豫算における十二億四千五百萬圓に比して九千七百萬圓の減額に留つてゐるが、右は經費の性質上臨時軍事費特別會計に移管されるものがあるため、近く臨時軍事費豫算提出の上、明年度軍事費總額は五十億圓の巨額に上るものとみられる、しかして明年度公債發行額も一般會計のみでは八億九百萬圓となり本年度當初の本豫算における公債額六億九千四百萬圓に比較して一億九千五百萬圓の增加に止まつてゐるが、臨時軍事費豫算が提出されれば公債總額も自然膨大に達すること明かである

陸軍明年度豫算 總額は四億九千萬

【東京電話】陸軍では明年度一般會計豫算について大藏省と折衝中のところ決定を見るに至つたので一日夜左の如く發表した

昭和十四年度一般會計陸軍豫算額は左の通り大藏省との間に決定せり

一、總額四億九千五百七十一萬二千圓

内譯 標準豫算 六億九千二百九十六萬九千圓

新規增加 七百十九萬三千圓

新規減少額 一萬四百四十五萬圓

二、右以外事變の新段階並に東亞の新情勢に即應すべき國防充實竝に軍備充實のため新規要求經費あるもこれは別個に新規研究中なり

明年度豫備金增額

【東京電話】明年度における豫備金は第一豫備金においては一千萬圓を增額して三千萬圓とし第二豫備金においては本年通り六千萬圓を計上することになつた

興亞院總務長官 三部長人選進む

【東京電話】政府は興亞院官制公布を機に總務長官を初め政務、經濟、文化の三部長以下の人選について詮衡を進めてゐるが總務長官には既報の如く柳川平助中將に内定し、政務部長には鈴木貞一少將、經濟部長には現上海總領事日高信六郎氏を起用することに内定文化部長については民間側より起用すべく物色中である

内閣情報部に 親任總裁設置か

【東京電話】國民精神總動員強化に伴ふ内閣情報部の改組擴大して啓發宣傳の對支統制たらしむべしとの要求かねて官民關係各方面に要望されるに至り、總動員機構の國民總動員組織完成が具體化せんとしてをりこれと關聯して情報部改組問題が又復擡頭するに至つた、しかして目下内閣の一部において考へられつゝある改組意見は現在の勅任情報部長の上に親任官の情報總裁を設け、同總裁は内閣總理大臣の指揮命令を受けて情報部の活動全般を統轄せしめ國民總動員機關の首腦者(會長)と緊密に連絡をとらしめんとするものである

ファシスト評議會

【ローマ三十日同盟】ファシスト大評議會は三十日午後一時からムッソリーニ首相司會の下にベネチア宮に開催、ファシスト治政第十七年度會議に入つたが、劈頭リビア植民地を四州の植民地としての地位を廢棄し伊太利帝國内に編入する法律案の審議を行つた

樞密院顧問官缺員補充 中旬迄に決定

【東京電話】樞密院顧問官並に評議員の缺員補充については政府は慎重に人選中であるが、樞府顧問官四名の缺員の中三名を補充することになり、政界財界並に司法畑よりこれを物色中で最も有力な候補者として政界より政友會顧問川村竹治氏、財界より元日銀總裁の深井英五氏、司法畑より元法相林頼三郎氏の三氏を擧げてをり、遲くとも今月中旬までに決定するものとみられる、樞密の補缺については人選の點より樞密顧問官の補充決定直後にこれを行ふ方針のやうである

やう準備を進めることになつた

日支兩國 脣齒輔車の關係 "國民に告ぐるの書"を發表 梁院長所信を披瀝

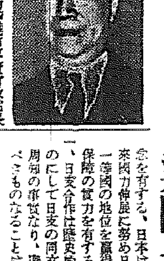

【南京一日同盟】維新政府行政院長梁鴻志氏は一日『國民に告ぐるの書』を發表廣く天下に所信を披瀝したがその要旨は左の如くである【寫眞は梁鴻志氏】

今回各地代表を選出し一致政府樹立を要望せるが右は維新政府の希望と全く合致せり、この機會に余は國民に告ぐ

一、去月十五日余は日本を訪問、朝野各方面の要人と會見したが、日本はあらゆる部門において戰爭の影響を受けをらざることを知ると共に支那の國防が如何に充實せるかを如實に感知せり、今次戰爭は東洋和平の障碍を除去するものにしてその全責任を完うすべきを確信して疑はず

一、日本は東洋和平を保障する念を有する、日本は明治維新以來國力伸展に努め日新月歩世界一等國の地位を贏得、東洋和平保障の實力を有するものなり

一、日支合作は歴史的に必然のものにして日支の同文同種は世界周知の事實なり、密接に結合すべきものなることは論を俟たず

而して日支との合作について支那國民は日本を仇敵視する心理を改造する決意を有せざるべからず、支那が親日なれば必ず榮達し然らざれば必ず不利に終らん、日支兩國は脣齒輔車の關係にあり支那は日本と提携して東洋の新秩序を樹立すべきなり

蒙古聯盟政府 成立一周年記念

【厚和一日同盟】新生蒙疆の戰士として防共戰線の一翼として成立以來たゆみなき躍進を續けてゐる蒙古聯盟自治政府は廻り來る成立一周年の一日、首都厚和においては盛大なる慶祝記念式典を擧行した、即ち昨年十月二十八日第二回蒙古大會において管下三百萬民衆の總意に基いて成立を見るに至つたが政府ではこの一周年式典を延期し十二月一日各方面の代表を集めて盛大なる記念式典を擧行したものである

リ獨逸外相愈よ五日パリを訪問 不可侵共同宣言署名か

【ベルリン一日同盟】リツベントロツプ獨逸外相はフランスの總罷業も無事通過され政局も漸く落ついたので愈よ五日パリを訪問、佛政府首腦と懇談することになつたが獨佛兩國共同不可侵宣言にボンネ佛外相と共に署名するはずであるといはれリツベントロツプ外相は五日夜パリに着き少なくとも二日間パリに滯在、その間ダラディエ首相ボンネ外相を初め佛政府首腦、佛駐獨大使と懇談するはず

五中全會延期 共産黨策動が原因か

香港特電【一日發】重慶からの支那側報道によれば、來る十五日開會豫定の國民黨五中全會は來年一月十五日まで一ヶ月延期することに決定した、その表面の理由は交通不便のため地方在住委員の參集が困難だといふのであるがそのほかに國民黨左翼派の國民政府改造運動、共産黨の議席獲得の計畫があるため國民黨の意見は分裂して統一的政策の決定が不可能の狀態にあるため、まづ黨内の結束を急いだものである

廣東放火犯人を逮捕

【廣東一日同盟】廣東治安維持のため日夜努力を續けて居る皇軍の警戒網をくぐつて惜むべき後方攪亂を繰返し毎日のやうに市内各所に放火する支那人があるので、憲兵隊では之が放火犯人を嚴重搜査の結果一日までに秦某以下六名を檢擧取調への結果罪狀明白となつたので、一日午前十時これ等を銃殺刑に處した

興亞院の開設 十五日ごろか

【東京電話】興亞院官制は一日の樞密院審査委員會で可決されたので來る七日の臨時本會議に上程、審査委員長より委員會における經過並に結果を報告し、即時可決をみる段取となつたが、政府は直ちに公布の手續をとるため同院の開設を急ぎ來る十五日頃開設の運びになる

"交通事業が主" 北支開發會社理事就任の吉田前鐵道局長語る

【釜山電話】北支開發會社理事に就任した前本府鐵道局長吉田浩氏は二日朝連絡船「金剛丸」で釜山上陸、棧橋貴賓室で少憩「あかつき」で北行したが、少憩中

から三年ぶりの訪問であるが、今後は本社が東京にある關係で始終往復せねばならぬ、鮮内線時代からどうしても北支の兵站線たる車を運轉せねばいけないと思つて種々實現に努力してゐたが到頭々實現したね

最近關釜 連絡船の三往復就航に就て東上中の大野政務總監が中央と折衝されるやうに報道されてゐるが、これも僕が局長就任當初からの計畫として實現に努力して來たもので、將來は必ず實現するものと思ふが何しろ事變中の事で新船の建造が困難だから當分は實現難と見られるのぢやなからうか

この七日 に挨拶のため會社の重役が北京に會合する事になつてゐるので僕もゆく途中京城に立寄つて南總督はじめ工藤鐵道局長ともお會ひして挨拶旁々色々打合せしたいと思つてゐる、大谷總裁は多分飛行機で北京に行かれ、神鞭副總裁は明日の連絡船で北京に直行の筈である、僕は挨拶が濟み次第すぐ引返すつもりだ、會社の人的陣容も上の方は揃つたわけだが、下の方はこれからだ、事業としてはどうしても交通關係の仕事が主となるだらう

北支交通 會社の總裁には滿鐵顧問の宇佐美氏が就任するとかの噂もあるやうだがどうなるかね、北支には滿鐵出身者が多いし

僕が退鮮してからもう半年になるね

【釜山—京城驛で】なほ同氏は午後一時廿五分京城驛着入城朝鮮ホテルに投宿した、二日間滯在本府、軍、鐵道局その他との打合せ後北京に向ふはず

訂正 一日附本紙朝刊第一面の辭令中『本府農事試驗場技師 兼九州帝大教授湯川又夫依願免本官』とあるは『依願免兼官』の誤りにつき訂正

時の錄音

長期建設だ〳〵と號令をかけてゐても、國民の側では、いつまでなのか、見當がつかない。

×

そこへ、近衞首相の明示があつたのはよろしい。

×

曰く『日滿支共同新建設の見通めのついた時を事變終了の時期と認める』と。

×

蔣政權の存否などは問題でないと。これは有田外相の答辯。

×

さういふ方向を示されてみれば蔣の三十七億圓も、我々前に、一應、納得出來る氣がする。

×

川島大將の總裁、この際、これを有意義化せねばならぬ。

×

不良燃料を買る蛇口を、とし〳〵燃やす方法があればネ。

本日夕刊四頁

全評議員擧つて川島大將推薦 【精神總動員朝鮮聯盟】けふ評議員會

規約改正による總裁推戴を中心議題とした國民精神總動員朝鮮聯盟司會の全鮮評議員會は、二日午前十時から本府第一會議室で開催、各道の全評議員九十名出席、先づ聯盟の規約改正の件を異議なく承認して、新總裁推戴の件に入る、鹽原理事長から

目下入城中の川島義之大將は各位の御承知の如く十九師團長朝鮮軍司令官、陸軍大臣等の要職に就かれてゐた人で殊に朝鮮に深い理解と同情をもつてゐられる方であります、川島大將こそわが聯盟の總裁として最適任者であると思ひます

と川島大將を推薦すれば、滿場一致で可決、さらに鹽原理事長から聯盟の將來に於ける活動の重要性と川島大將を盟主とする全鮮五百萬會員の心構へを強調し、終つて總本部の事務に就いて各、阪本、高元勳の三評議員から意見、希望があつて同午前十時四十分散會した【寫眞は同評議員會議場】

情報委員會開催(五日) 横澤内閣情報部長あす入城

内閣情報部では本府情報委員會及び半島代表新聞關係との連絡強化をはかり中央政府の施局に對する方針を明示する目的から横澤内閣情報部長一行六名が三日午後零時五十分着の飛行機で入城、内鮮情報部が司令者となり五、六の兩日本府第一會議室で朝鮮情報委員會の各委員を集め、連絡會議を開くことになつた

横澤部長 咸興視察

三日午後入城、朝鮮ホテル投宿の横澤内閣情報部長は咸興における本府並に内閣情報部後援の思想展覽會の狀況視察のため、三日午後十時京城發、現地の模樣を詳細視察の上五日午前七時二十分歸城する

咸鏡北道に畜産課新設

本府では畜産資源の擴充を圖る目的から今夏本府農林局内に畜産課を新設したが、さらに地方廳における畜産事業の擴充を期するため、咸北道に十二月一日から新設した

十二月初旬 一日延發仁川六日出帆

北中支、北滿 調査班派遣

時局對策調査會の決定方針に基づき總督府では北支、中支及び滿洲の開發に積極的協力を行ふと共に朝鮮との密接なる連繫を保つことなり、これが目的達成のため三日より明年三月にかけて調査班五班を北支、中支及び北滿地方に夫々派遣することに決定した、調査班は七課長以下九名である

小野寺主計中將入城 樞友會朝鮮支部設立發

會式參列のため樞友會長小野寺長次郎陸軍主計中將は二日午後一時三十五分『あかつき』で入城した

人

◇錢高作太郎氏(錢高組代表)二日入城朝鮮ホテル

◇丸本彰造少將(元第五師團經理部長)一日入城備前屋

◇阿知和安彦氏(朝鮮神宮宮司)神棚頒布式參列の爲三日咸興に出張

◇文明琦氏(慶尚南道參與官)神棚頒布式參列の爲一日咸興へ

◇武居直次郎氏(内務局地方課長)河川係長として新任挨拶のため二日來社

開花三世相 【50】

村松梢風作 中一彌畫

深川風(四)

永代橋の近くの空地に見世物の小屋が掛つてゐる。

遊業師轟小櫻一座

といふ看板が揚つてゐる。

小櫻一座といふのは、江戸を中心に、關東地方を打つて廻る興行師で、相當な人氣を持つてゐる。

もう半月も前から此處に掛けてゐるのだが、毎日可成りの客を呼んでゐる。

今しも舞臺を濟まして樂屋へ引き上げて來た女藝人、友禪模樣の振袖に眞つ紅な襦袢を覗かせ、濃厚な舞臺化粧の顏。

小屋の花形、立花家小蝶だ。

『イヨお蝶さん、御苦勞樣』

鶴吉といふ立物師が、羨ましさうに煙草を吸ひながら云ふと

『只今』

とお蝶の方でも挨拶して、立つた儘、襦袢などを脱ぎ始める。

『お蝶さん、相變らず大受けで結構だね』

『否え、そんなでもないのよ』

『いや、さうでもねえ。大した人氣だよ。其の證據にや、お前の舞臺が濟むと客がドン〳〵歸つちまはあな』

横からお角といふ女の力持が

『それア鶴さん、お蝶さんは、顏が綺麗だから人氣があるのさ』

『顏も綺麗だが、それはかしちやあねえ、藝ばかりでもいけねえ、藝人といふやつあ人好きがなくつちやいけねえ。俺ア時々前へ廻つて見るが、お蝶さんの舞臺にや云ふに云はれねえ好い所がある、あれがつまり受けるんだな』

『つまり顏に迷ふんだよ、男は』

とお角は、まだ減らず口。

お蝶は衣裳を替へ乍ら

『姐さん、大入が付いたら二合おかり來るわよ。オホホホホ』

『ハハハハハ』

其處へ樂屋番の仙吉といふ男が來て

『お蝶さん』

『何?』

『川茂の若い衆が來て、ハネてから一寸お座敷を勤めて貰ひ度いと云つてるんですがね』

『斷つて下さいな。あたし、お座敷は嫌ひだから』

『そんな愛嬌のないことを云つちやいけませんよ、挨拶だけでもいゝつて云つてるんだから、一寸行つてやつて下さいな』

樂屋番は、若干か握らせられてゐるか、頻りに口說いた。

『お蝶さん勿體付けないで、女は惚れられるうちに賣つておかないと、誰だつて嫌が立つよ』

お角が、憎まれ口を叩いた。鶴吉が笑ひ乍ら、取りなすやうに、

『姐さん、そんなにも可ねえ嫌はねえ、お蝶さん。お前もあんまり我儘を言はずに、せつかく呼びに來たんだから行つて上げるがいゝ。それに川茂と云やあ立派な會席料理だ。行つたつて別に恥にもなりアしねえ』

『それぢや、御挨拶だけでいゝんでせうね』

『宜うがすとも。先方でもさう云つてるんだから』

『ぢや、後ほど伺ひますと云つて下さいな』

と、お蝶は樂屋番に返辭をした。

打ち出してから、お蝶は一人で川茂へ出掛けて行つた。

風紀地區特設は 茲暫らくお預り

京城府の地域指定制

明朗京城の建設と都市の保健を目ざし我々の京城を住みよい街にしようと云ふ「京城府の地域指定制」は府當局の手でさきに成案を作成、本府で審議中であるが、大體の目鼻もついたので愈よ明年三月までには半島最初の地域制が實施され工業地區、商業地區、住居地區等が劃然と分けられて、煤煙のない商業地區、騒音のない住居地區が實現、名實共に半島の首都として近代都市京城への鮮かな轉換を見せることゝなった

京城府では新府域の擴張に伴ふ都市計畫の圓滑な遂行を期するには先づ地域制を實施し少くとも新編入府域に對しては既成都市化せぬ以前に理想的な地域指定を行つてをくべきだとの觀點から昨年四月から調査研究を進めてゐたもので種々の點から見て既成都市として固定化した舊府域には、理想主義を捨てゝ適地主義で進むこととなり、府民の生活様式に急激に變化を與へぬやう考慮が拂はれることとなつてゐる、大體の部分を見ると永登浦一帶、麻浦の一部、大峴町方面、更に東部では清涼里新興地帶の一部を工業地域として指定、醸造業等を伴ふ工場を商業地域、住居地域等から締め出して順次工業専用地區への集結を圖ることとなつてゐる、また住居地域には龍山、南山町、大和町、三坂通、青葉町等南山を中心に圍繞する高地帶と北部の山麓一帶、それに敦岩町の區劃整理地や南山周圍道路沿ひの健康地帶等が指定される、その他の都心地帶は大體商業地域一色に塗りつぶされてをり、散在する學校、林地等は無指定地として將來への含蓄を殘されてゐるなほ住居地域、工業地域の中でも幹線道路に沿つた一定幅の地區は商業地域として指定されてゐる、今回の京城府の地域制設定に際して風紀地區の特設と云ふことも考慮されたが、將來は兎も角現在の京城では劃然たる風紀制度を設けてまで無理に指定をする必要はないと云ふ意見もあり、防火、美觀地區等と共に今回は設定しないこととなつてゐる

飢ゑるソ聯

パン缺乏から 農民に穀物納入强制

モスコーから當地へ達した情報に依れば、最近のモスコーの諸新聞は「パン」に對する激烈な論説記事を掲げて民衆の關心を促してゐるので、如何に「パン」に對する爭奪が激しいか看取される、新聞は一樣に「穀物納入のテムポを促進せよ」の標語で次ぎの如き記事を掲載してゐる

コルホーズは政府の機械トラクターステーションに對する援助の代償として收穫に應じて穀物の現物拂をしなければならない義務を有する、現物拂は政府の穀物取立ての主要手段であるがその納入は非常に澁滯してゐるのである、クラスノダルスキー地方では三百萬布の未納であるイワノフスキー州では割當量の四分の一が未だ納入されてゐない、スモレンスカヤ州では割當量の低減を陳情してゐる始末である

師走の商店に 經濟警察動く

六日主任會議

諸物價の騰貴抑制に京畿道經濟警察課では全員を動員してゐるが最近日用品の中にも、それの値上りをみせてゐるものとして、各署の經濟警察係から毎日のやうに情報が舞込んでゐるので、同課では來る六日府内各署の主任會議を開催、過般本府で開かれた課長會議における決定方針を説明、師走の街にグット乘出し公定相場の裏に潜む不正業者の徹底に乘出すこととなつたが、一方物價騰貴の原因となる配給の圓滑をも期することゝなつた

三木消防部長

晴れの表彰

京城消防署本町出張所消防員部長三木喜三太氏は一日全國一齊に實施された防火デー當日模範消防員として表彰されたが

同氏は去る十一月十日午前四時半ごろ京城新町六の自宅隣家貸座敷業劉乃家山岡重一方の火災に際し逸早く消防署に急報すると共に自宅に準備してゐた輕便喞筒を持出して消防車の來るまで沈着機敏に防火に努め、建て込んだ附近の人家への延燒を喰ひ止めた勇敢な行爲を賞されたものである

株券債券の 僞造一味

大邱で檢擧

【慶北支局電話】大邱署ではこの程大邱府元町元忠の保造等首謀者米村某以下數名を檢擧取調べると共に大活動を續けてゐるが同事件は株券及び債券僞造に關するもので印章僞造、私文書僞造、有價證券僞造行使詐欺の容疑に係り一味は十數名に達し、金額も一萬圓以上に達するものと見られる

武勳赫々と

○○名の勇士歸還

今事變勃發と同時に第一線に走り北支の戰野に輝かしき赫々たる戰功を樹立した○○部隊○○名の勇士は四日午後七時三十三分○○驛着列車で歸還することになつた

「早く歌ひたいなァ」

伊太利詩人の感激を新しく 德壽校到着の喜び

去る三月京城德壽小學校六年一組擔任教諭村瀬剛氏から、歴史の時間に英艦ハネー號で殉職したイタリー「スタンパ」紙記者サンドル・サンドリ氏の勇敢な行爲や日本とイタリーが防共のため固く手を握り合つた話をきいて感激した兒童六十餘名は、サンドリさんを偲ばせらと郎座に出し合つた醵金三十九圓六十錢をサンドリ氏の遺族に贈つたところ、いたいけな童心に感謝した遺族から鄭重な禮狀が兒童等に届けられたことは既報の通りであるが、その後この麗はしい半島兒童等の純心はサンドリ氏の故郷トリノ市や遺族の口から近隣にひろがり、更に全市サロンの話題となり遂に同市發行の「スタンパ」紙の感激をもつた記事となつて全國的に大々的に報道され日伊親善の機運を沸める種となつたが、この記事を讀んで感激した詩人オラチオ・ソル氏は「優しく美しい雛れの日本、雄々しく生長する新興日本、その日本と手を握つた歡び」を盛つた十三節からなる「日本のシンフォニー」なる詩篇を作成し數日前「わたしの友京城府德壽小學校の兒童に捧げて下さい」とイタリー大使館から外務省を經て本府學務局に送つて來たので、本府では全篇を翻譯の上原本と共に二日京畿道學務課へ傳達、同課では京城府を通して三日正式に同校へ傳達することになつた

同校ではその一節を掲げると「美しくとゝのへる大和の國、半島(伊太利)の言語りにあるやうに武人は强く勇ましい伊太利の祖先の物語りのやうに火山の多い二つの土地、そこから雄大な防共詩句であるが芽生える」このやうな詩句を受け取ることになつた德壽校ではこれを更に子供にわかるやうに砕けて翻譯し適當に作曲して教室や家庭で歌はせ、やがて防共第一線に立つ未來の勇士達の教材となすことになつた、この報を聞いた德壽校兒童達は「どんな歌でせうか早く歌つて見たいです、大人になつたらイタリーに行つてサンドリ氏の墓標にお詣りをしてくるつもりです」と喜び、十河校長は「どなたか子供にわかるやうに適當に譯して作曲して下さる方はいないでせうか」と張り切つてゐる【寫眞=日本のシンホニーの冒頭一節と大喜びの德壽校生徒】

新民學院學生

一行六日來城

中華民國臨時政府現職中堅官吏を養成する北京新民學院學生六十二名は、海江田大佐引率の下に來る六日午前八時平壤着列車で來城、府内各方面を見學、大邱、釜山を經て同夜一泊して翌七日午前七時五十五分發內地に赴くはず

窮餘の蔣介石

學生軍編成

【香港二日同盟】重慶から香港に着いた確報に依れば、蔣介石は中學校、專門學校、大學全部を閉鎖し學生全部を以て出來るだけ速かに學生軍を編成すべしと命令したと傳へられる、これに動員される學生軍の總數は百五十萬と推定されてゐるが、蔣介石は自らこの學生軍の總司令となり各省首席をして各學生軍長に任命すると言はれてゐる、よつて差しあたり學生軍、從來のボーイスカウトを解散することになつたと云はれ、生徒間にもその編成を完成したと傳へられる

安全地帶へ

二日午前零時半ごろ京城元町龍山タクシー助手金燦大(二一)は無免許で龍山彌生町大興樓からお客三名を乘せて太平通りを疾走中、太平通り二丁目電車停留場安全地帶に乘上げ、乘客住所不明閔龍植、張英淳、白命律に何れも輕傷を負はせ、運轉した助手金と金の助手姿大根(一七)の兩名は鍾路署に檢擧、二週間の負傷、金は本町署で取調べ中

深夜、貨物列車に トラック衝突

倉洞—東京城 徽慶踏切の椿事

二日午前二時五十五分頃清津發釜山行上り第一三〇四貨物列車が倉洞、東京城間徽慶踏切りに差しかかつた際踏切を無視した京城府徽慶町一五二村元成氏所有の自家用トラック(京九、五〇五)を京城府徽慶町一五二李守萬(二二)が運轉し同列車直前を横斷せんとして衝突、トラックは大破、運轉手並に同乘者李日龍(二〇)の兩名は治療約一週間の擦過傷を負つた、これがため列車は機關車一部を破損、運轉不能に陷つたため急援機關車を迎へ四十五分延で東京城驛着となつた、原因は前記兩名とも昨夜九時から運轉を繼續勞してゐた上に車の窓を閉ぢてゐたため列車の汽笛に氣付かなかつたのと、踏切りに止まるべきものを止まらないで横斷したためである

おみやげには 松の實飴

金鵄勳章年金 獻納の運動

關東軍の有志から

【東京電話】長期戰で擧國一致の態勢に備へて邁進してゐる時日ら第一線にあつて奮鬪してゐる關東軍有志の間に金鵄勳章年金を獻納して今次事變出征の戰友殊に戰病死した戰友の遺家族及び傷病兵を慰めんとの運動が起り、一月二十二日附板垣陸相に對し關東軍有志の名を以て軍司令官植田大將以下有志數千名が次の如き手紙を寄せて金鵄勳章年金獻納を願出た

私共は嘗に滿洲上海事變に參加の武運に恵まれ幸にも多數の光榮同僚を失ひ幾多の部下を殺しつゝ生を長らへ何等の武功なきに叙勳の光榮に浴し過分の恩典を忝うすること茲に數年に及び候、今や生を享けて身命を大君に捧げ屍を大陸に曝して皇運を扶翼し奉るべき時に際會し、聖戰一年有半出征家族の中には或は息子を失ひて老後を持つ鰥寡老或は夫と別れて幼兒を擁しむ寡婦或は不具癈疾となりて職に堪へざる將兵などに思ひを致候へば、なほ現役にあつて過分の殊遇を拜受し候は誠に申譯無之慚愧の至に候、茲に志を同じうする者相せずして會議し謹んで爾今金鵄勳章年金を獻納致すことに決定致候については甚だ細微に候へ共之を以て遺族を救ひ癈疾を慰むるの一助に供し賜り度懇願致候

陸軍大臣板垣中將閣下

十二月二十二日 關東軍有志一同

この手紙を受取つた陸軍當局では非常に感激し金額はどの位になるか分らぬが取敢へずこの熱意を受けて善處することになつた

甘栗太郎

「新しき土」の戰士群

來年度二百戸を移植

曠野に挑む逞しい開拓の鍬、新しい故郷を求めて伸び行く土の戰士達の入植に、漸く馴れて一月から二月と一段の活況を呈し始める、北鮮開拓事業も既に二年目、同社北鮮拓殖株式會社の八ケ年計畫西が一萬戸入植を期した最初の事業區惠山線鳳頭里の五百戸は、廣袤四千町歩の廣野に着々と伐木開墾の仕事を進め、東天を禮拜しての生活、どかに立昇る炊煙に新しき生活の讃ひに躍つてゐる、二年目である來年の計畫は大鎭坪事業區の五百戸であるが、これも昨夏北鮮の未曾有の水禍の被害振として逸早く三百戸を送り、あと二百戸を移植すれば良いことになるので、會社では早くも昭和十五年度の移住計畫に忙しい有様である

開拓省、奉天省を主とする滿洲國への移民事業も七月滿洲國と本府外務部との協定によつて毎年概ね一萬戸と定められたので現地側の滿鮮拓殖の手によつて土地買收その他の入植準備を進め、集團移民三千戸、集合移民三千戸、それに約四千戸の分散移民を豫定し、南鮮各道に割當て、滿洲側と連絡、斡旋に努め春と共に鮮農の良い移民列車の釜送が、大陸へ大陸へと開拓の天地を求めて希望の北進譜を奏でることになつた

第六次少年 義勇軍一行

大連に到着

【大連二日同盟】滿蒙開拓第六次少年義勇軍二百六十八名は二日朝大連入港のウスリー丸で上陸、一行は午後零時四十分發列車でハルピンに向ひ訓練所に入所のはず

出金を拒まれて 夫婦を斬付く

今曉始興郡下に强盜

【永登浦支局電話】二日午前三時頃始興郡東面道林町九〇二農業森谷久次郎(五一)方に異様な物音がしたので、目をさました同氏が飛び起きて一通り調べてみたが、異狀がないので便所側から寢室に引き返へさんとすると突如として現れた怪漢が、刃物を突きつけ脅迫文句を並べて出金を迫つたので大聲して要求を拒絶した處、犯人は刃物を振つて斬りつけ、左右頸部及右手に數ケ所の裂傷を負はし更に駈けつけた妻女トリさん(五〇)にも斬りつけ左頸及右手三ケ所に負傷せしめたが、久次郎氏が持ち出した手提電燈にビックリして一物も得ずに逃走した、所轄永登浦署では署長以下現場に急行檢證の上非常線を張つて犯人搜査中だが、犯人は裏側の板塀を乘り越え侵入したもので同家の事情に通つたものらしい、尚被害者夫婦は永登浦町海州醫院に入院して手當を受けてゐるが、治療三週間を要する見込みである

中支方面小包 郵便再び取扱

中支那方面宛私用軍事小包郵便物は現地方面に於ける輸送難の狀況に鑑み去る九月六日以後取扱ひを中止してゐたが、その後戰況の進展に伴ひ、運輸も常態に復したので十二月十日から再び取扱ひを始めることになつた

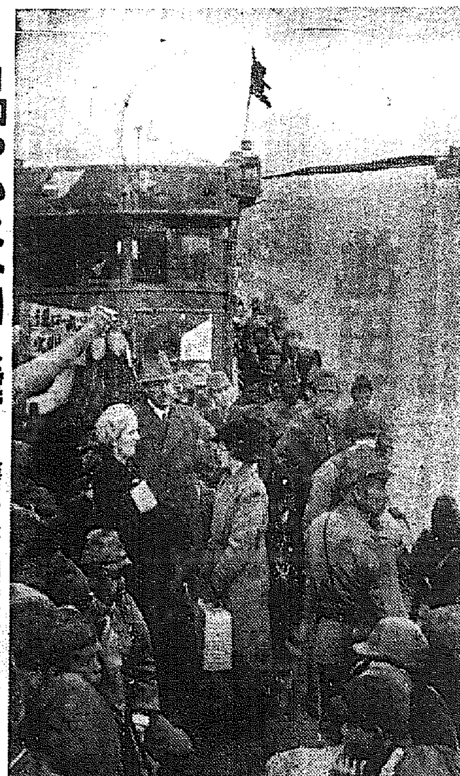

和やかな外國人達

漢口、武昌間連絡船に我が軍兵士と同乘して【航空便】

反共倒蔣一色

全支に漲る新支那運動

北京で口火を切つた反共倒蔣、新支那建設の民衆運動は今や全支に瀰漫し、引續き各地に民衆大會が開催され運動は日毎に擴大强化してゐる有樣である、最近當地へ達した情報に依れば十一月中に行はれた主なる運動は次ぎの如し

太原 太原に於ける反共救國山西省大會は二十三日午前十時より太原縣社外苑大運動場にて華々しく擧行された、この日反共新支那建設の熱意に燃えた民衆約五萬は肌をつんざく朔風を衝いて早朝より續々蝟集し、又この大會に出席の爲わざく來原した臨時政府委員長王克敏氏を始め山西省長蘇體仁氏以下省公署各長官、各縣代表、各會代表も踵を接して參集大盛況を呈した

天津 十六日北京に於て開催された反共救國大會に引續き第二陣を承はつて九日午前十時より河北五馬路公共體育場に於て華々しく擧行された、先づ未國府政府代表、高河北省長潘天津特別市長等起つて大會の意義及趣旨につき交々力說し、次いで市民會、教育聯會、商務會等の各代表の熱誠溢るゝ講演は聽衆の感動を盡く惹起した「新東亞建設は反共から」の大會標語は民衆に多大の感動を與へた、それより新政府並に日本帝國の萬歳を高唱し午後零時各學生、團體等は示威行進に移り大會標語傳單を撒布し乍ら勇壯と醸く大行進は天津市街を打倒共產主義一色に塗り潰したが、引續き各種市各機關長のラヂオ講演を始め假裝自動車行進、各學校劇藝大會、反共展覽會、傷兵病院慰問、中、日小學校兒童交驩會、日滿支獨伊の反共交驩會等が次々的に催された

濟南 北京天津に次いで濟南に於ては山東省反共救國大會が廿日三十萬省民各代表を一堂に集めて盛大に擧行した、定刻前から寒風を衝いて齊魯商埠公園を埋めた萬餘の大衆の喝采裡に午前十時馬省長司會の下に開會、臨時政府代表財政部長汪時璟、治安部長齊燮元等起つて反共救國運動の歴史的使命を强調し、次いで東西南北の四道尹各縣知事、團體代表等より熱烈なる反共救國鬪爭の要望の叫びを擧げ、それより學生、各團體市民は音樂隊を先頭に滅共救國のスローガンを高唱しつゝ市中を行進し新支那建設の喜びを謳歌した

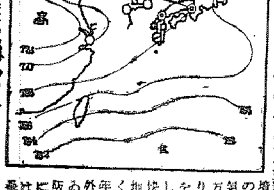

二日朝の概況

高氣壓は中支に七七三粍のものと滿洲國境に七七〇粍のものがあります、低氣壓は濟州島の北方にありて南西より北東に不連續線を形成、滿洲は僅かに快晴、朝鮮は北部地方は雨の外晴れ快晴で氣温は平年に比べて五度内外の高目を示してゐます、內地は京阪地方と新潟地方に雨を見る外本州は一般に風弱く晴曇半し北海道北部より樺太にかけて降雪の模樣を含みます

天氣豫報(3日)

地方	風	天氣
京畿 忠南北	南乃至西の風	晴れ
全南北	〃	〃
慶南北	北、北西乃至南西の風	〃
平南北	〃	初めは曇り後には晴れ
黃海 江原 咸南	〃	初めは曇り勝ちだが後には晴れ
咸北	〃	〃

京城地方(今晩)晴れ時々曇り(明日)同じ

仁川地方(今晩)南西の風晴れ(明日)同じ

京城温度(二日)最高七度六、最低零下二度七(二日)今朝一度正午八度三

仁川の潮時(3日)

	午前	午後
滿潮	[illegible]	[illegible]
干潮	[illegible]	[illegible]

今晩のラヂオ

六時お話(松)火藥王下瀬雅允博士▲六時二五分講演(城)醫博杏川昇三▲七時三〇分時刻講演(東)持永義夫▲七時四〇分講演(南京)高橋九二▲八時ピアノと管絃樂(東)日本放送交響樂團▲八時四〇分義太夫(城)財布の連判▲九時一〇分時事解說外務政務次官松本忠雄

朝鮮銘酒 一陸 朝の花 アサノハナ

丁子屋の商品券 3円以上 十日間 特價提供

女給サン大募集 仁川本店、北京支店詰 月收百五十圓以上 御希望の方は御來談若方の方は寫眞御送附を願ひます 仁川本町四丁目 和洋支那料理 日華樓 電話九七七番

日本一 不二わた

喘息ニアストト 定價五十錢ヨリ五圓 全國有名藥店ニアリ 發賣元 巴商會

普通病室及隔離病室ノ設備有リ 京城府西小門町 田中丸病院 電話光化門(3)一八五九・一三八六番

クロダ齒科 京城本町一、旭ビル二階

ビクター ラヂオ 月賦 定價二十ケ月 明時堂ラヂオ部 京城驛前

ネクタイ專門 京城本町二 三吉支店

日本一のトンボ鉛筆

人もうらやむ 先生もほめる これも繪本を讀んでから 『講談社の繪本』

日本中沸立つ!キングレコードの大ヒット! 母子船頭唄 新興東京映畫化 塩まさる 快心の愛國調! 胸に迫るこの感激!

日本勸業證券株式會社 京城支店 京城府南大門通一丁目 電話本局四〇五四番・振替京城二九七番 御禮 十二月五日より發出の新發債券は殆んど全部發賣豫約濟となりました 割引債券推奨

銃後の清新娛樂に・爐邊の集ひに絶好の鑑賞盤! ピアノ・アコーディオン アルバム 世界各國代表のポピュラー・ソング、マーチ、描寫音樂等を網羅…… ビクターレコード

戰捷日本の主人にふさはしき緊張と希望に滿ちた冬の婦人服裝は ミヤコ婦人服裝店 本町三丁目 電本(2)六九九〇

流行名曲集 支那の夜 彈雨の中から 新譜 レコードはコロムビア時代

軍艦旗の歌 新東亞の建設と國民の覺悟 第一交響曲 描寫音樂 ラッキーレコード Columbia

地方綜合版

廢品同業組合組織

【群山】軍需物資と廢品回收の强化徹底を圖るためこれが一方策として廢品回收團體を結成することになり月三千圓の收入を見る府內古物商もこれに賛同して廢品回收組合を組織すべく一日府會議室で六十五名が集合の上組織、役員に組合長一名、副組合長一名、常任理事一名、評議員二十五名及び監事二名をそれ〲選任することになつた

忠明了寄金

【釜山】南[illegible]會議員立石良雄氏は三十日[illegible]將兵遺家族扶助慰問資金として金一千圓を釜山軍事後援聯盟に寄附して香料返しに代へた

防空座談會

【陝川】防共陝川警察署では二十六日午後一時から陝川武德殿で第一回座談會を開いたが、今後は月一、二回目的會を開き防共に關する對策を徹底的に講ずる事を決議した

安月給取りもホームスパン
これも產地咸北ならばこその異風景

◇……ホームスパンは重役級かお金持でないと着れないものかと思つたら……どうして〳〵、安月給取りの連くれに至る迄、時にシックなホームスパンの三つ揃ひに威儀を正して堂々闊歩するのを見受けるのは產地咸北の一異風景であるかも知れない、それ程咸北のホームスパンは大衆化されて來た、尤も國民服が市を和かす昨今では新年好みのホームスパンも大分影が薄めで來たが、兎にも角にもホームスパンは產業咸北の一異彩には違ひない、往時咸北のホームスパンといへばまるで蓆みたいなゴツ〳〵の不恰好なものだつたが、今日では染色、製織共に大分進歩してアチラ仕込みのそれよりも數等立派な物がどし〳〵出來るやうになつた

◇……そも〳〵その濫觴は、溯くる昭和七年慶源普通學校の德田校長が綿羊の飼育を思ひたち、卒業生醇親會で飼羊してその羊毛を生徒に製織させて……それこそ藁みたいな荒織りのホームスパンを當時の宇垣總督に獻上したのに始まる、宇垣さんは常にこのホームスパンを愛用して自慢してゐたさうであるが、宇垣さんの所謂『南綿北羊』は或はこれにヒントを得たのかも知れない

清算……我が德田校長こそは咸北ホームスパンの父であり慶源はその發祥の地である

◇……續いて昭和八年、茂山普通學校がこれに倣ひ、また九年には會寧郡農會がその製織に乘り出し、更に慶南の[illegible]立農業傳習所でもこれが技術指導に手を染め、漸くしてホームスパンは道內各地に傳播して一つの家內工業としての形態を整へた、由來、本府の北羊政策進捗につれて綿羊の飼育も漸次增加し、道當局の指導獎勵と相俟つてその製法は著しく進歩し、その產額も年々增加の一途を辿つてゐる

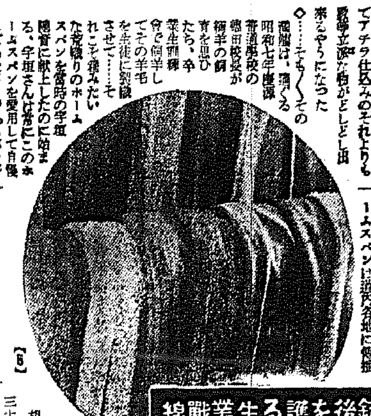

銃後を護る生業戰線 [5]

◇……昭和十二年道內各地の產出高は

會寧	一三三四反	五五九六圓
茂山	一八反	二七〇圓
普立慶東	一五反	二七五圓

その他を合せて計一三六九十八反、七千六十六圓で、まだ〳〵その產額は微々たるもので大量生產の域には到つてゐないが、企業界の一部ではその將來性に着目して大企業化を目論んでゐるとか……ともあれ咸北が將來的に全鮮に誇り得る幾つかの中、近代的家內工業として燦然光つてゐるのはこのホームスパンだ

相場は一反二十五圓から三十圓まで、主として販路は京城、滿洲方面である

◇……現在咸北の綿羊飼育頭數は九千八百二十三頭で主として濠洲産のコリデール種である、明川郡の阿間といふ處に本府の種羊場があり、會寧に道立の牧羊場がある外、慶城、慶源、會寧に取羊の牧場があり、また今年明川郡に日本毛織が牧羊場の經營を始めた、これ等の組織立つた牧場の外に各郡農會では各農家に綿羊を預託してこれを飼育させてゐる、つまり預託羊といふのがそれである

◇……道の綿羊增殖計畫によれば十萬頭が目標になつてゐる、また明川の日本毛織の牧羊場は五十萬頭を目標に日本一の大牧羊場を計畫してゐる

道內羊毛產額もまだ微々たるもので昨年の實績によると二萬三千二百九十九斤、この價格二萬三千七百八十六圓であるが增殖計畫達成後の咸北は東洋の濠洲として重要な羊毛資源地となるであらう

◇……さて次にホームスパンが出來上るまで……の過程を種明しよう、各農家ではその前記綿羊を增殖すると共に年々季節にはその羊毛を刈り取り、先づこの羊毛を石鹸又はアンモニアで洗ひ、次に毛を毛なやに適當な色で染色しこれを整理して機にかけて織り揃へるためカードに掛けて紡出來上つたら水に通し紡績させて仕上げをする、大體一人で一…ホームスパンを織るのに二十…かゝる…と聞かされては、餘り粗末に出來ない代物である

◇……會寧郡農會ではこの各家內工業を集團的に指導し紡毛を買ひ揚げて農會の工場で製織してゐるが、本場の熊本から專門家を招いて大いに技術の向上を圖つてゐるので會寧產が最も進歩してゐる

洋服地一反の生產コストは大よそ羊毛が四斤で七圓二十錢染料その他の消耗品が一圓五十錢、その他が一圓、これに織賃が加算される譯である

◇……將來羊毛資源の增產に伴ひ前述の如くホームスパンも大企業化され、その商品價値も漸次昂められて行くことは必至で、勢ひ現在の家內工業も機械の威力によつてその過程は幾分局限されるであらうが、然しながらその傳統と習得したる技術とは必ずや新興工業に振向けられるべきものでこそあれ、決してその崩壞を意味しない【寫眞】ホームスパン製品【咸北支局】

釜山臨港鐵道 正式認可下る
實現促進の懇談會

【釜山】豫ねて釜山與業社長池田佐忠氏によつて計畫中の釜山臨港鐵道はこの程本府の資金調整法による正式認可を得たのでいよ〳〵具體的に計畫を進めることになつたが、これが實現に同鐵道が釜山にとつて港灣の整備擴張上一新紀元を劃し半島經濟貿易の開發進展に寄與するところ頗る大きいので、これが早急實現に側面的援助をなすため釜山商議會頭立石良雄、釜山繁榮會長香椎源太郎兩氏の主催で來る五日午後三時から釜山商議會議室に山澤知事、山本府尹はじめ釜山各方面の有力者を招待して懇談會を開催し臨港鐵道敷設本來の目的達成について意見の交換を行ふことになつた、なほ同鐵道は資本金六百萬圓(六十萬圓拂込み)で釜山臨港鐵道株式會社の設立により工事を行ふもので鐵道延長は赤崎半島埋築地から釜山鎭驛構內まで六キロに亘るものである

北支觀光 新ルート
錦古線本格的營業開始 局鐵でも連帶切符發賣

【京城】承德古北口間を結ぶ錦古線はかねて假營業中のところいよ〳〵一日から本格的に營業開始し新しい觀光ルートとして浮び上つた、鐵道局では一日から古北口驛と局線各驛間の連帶輸送を開始、平壤驛でも古北口行き乘車切符を發賣したが、[illegible]二等二十八圓[illegible]、三等二十一圓十錢でこれにより北支觀光客は往路を大陸直通列車を利用して山海關、天津を經て北京へ、復路は北京から古北口に出て錦古線により熱河省を經て錦州に出る新觀光ルートが出來上つた譯である

釜山の弟殺し
懲役五年求刑

【釜山】府內[illegible]町一四九四[illegible]金[illegible]が、故[illegible]の見込がないのを悲觀して[illegible]殺、海岸に遺棄した殺人死體遺棄[illegible]事件は[illegible]

咸興藥令市蓋開け
師走の街に沸く景氣

【咸興】第四回咸興藥令市は一日から華々しく開市された、期間は月末までの一ケ月、初めは二十萬圓と豫想されてゐた今年の取引額は例の水禍に祟られて大分減つたが、それでも南鮮貿易會社の手で咸興に出荷された藥草は十五萬餘貫、本月中旬までには二十萬貫に達するものとみられてゐる、半島藥業會社の藥種仕入と相俟つて出市される藥草の內容は充實しこれに咸興藥種商組合十七店でも協力して各店舗に陳列し、藥令市前はじめ各所に賣場が建てられ街の街に景氣を添へてゐる

店の金を女に注ぎ込む

【釜山】府內[illegible]町[illegible]丁目丸交トラック運輸店の會計として勤務中トラック運輸の客集と共謀し去る十月中旬以來店の金千四百圓を費消化し[illegible]

忽ち古巢へ

【釜山】慶南蔚山出まれ住所不定[illegible](二九)は三十日朝釜山署に留置場を出たが[illegible]

大浪に呑まる

【釜山】府內南富民町[illegible]丸船長文[illegible](五)以下五名乘組が三十日午前十時頃東萊郡水營沖合で漁撈に從事中、乘組の本籍慶南南海郡出生れ釜山南富民町[illegible](二)が突然大波に足をとられそのまゝ海中に墜落、行方不明となつた、届出により目下釜山水上署で死體搜査中である

三人組强盜
惡運盡きて遂にお繩

【平壤】昨年中京城、大同、江西三郡を荒し廻つた[illegible]三人組强盜が惡運盡きて平壤署に逮捕された[illegible]

百五十萬圓の金山詐欺

【光州】百九十萬圓金山詐欺事件として光州地方法院檢事局で府內[illegible]の取調べを進めてゐるが、右は全南綾州郡公山面所在[illegible]の金鑛を繞り去る十月[illegible]から詐欺の事實が見られてゐる

生活難で縊死

【金海】邑內東上洞[illegible]は二十八日午前十時頃、東上洞後山の松林で縊死した、原因は生活難と見られてゐる

バラ〳〵死體

【釜山】卅日午前六時九十分ごろ釜山發[illegible]列車が[illegible]附近の線路內で轢死體を發見したが身許不明で目下[illegible]取調べ中

明けて口惜しや無一文
二少年の大望釜山遊廓で消ゆ

【釜山】何とまあ遠大[illegible]少年達であるが[illegible]武夫[illegible]殺し日本に[illegible]

浦項、江陵、元山間 五日から通話開始

【釜山】分室局管內、慶北浦項と江原道江陵、咸南元山方面間は來る五日から市外通話の取扱ひを開始

叛寧の國債賣切

【叛寧】十二月一日から局の窓口で賣出される第六回愛國公債並に[illegible]

辭令

全北辭令(卅日付)
任道立南原醫院醫員 吉田[illegible]
命江原道出向

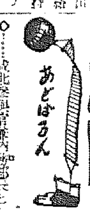

◇……咸北警察部內[illegible]部長として今を時めく[illegible]警部に一面がある

◇……といふのは[illegible]任務、他方面[illegible]えがたい事務に二人役を勤めさせられるといふワケ

◇……それにかゝりなら辛抱もできるが[illegible]

◇……出るものは勅任、入るものは判任、出張の都度旅費の尻をつけながら『役人もこんな事位でサ少しよ』…と大こぼし

柳生旅日記 (17)

小金井蘆洲 演
岩槻六郎 繪

意外の飛入

梅の井が化粧も美しく立出でた姿を見ると、芳侍達は騷ぎ出す大變です。

『おい〳〵近藤、貴公は何をするのだ』

『何をするつて[illegible]』

『冗談をいふな、貴公どこが出て[illegible]』

『いや〳〵小林待て、この中村新五郎が一番槍だ』

と互に先を爭つてなか〳〵譲らない。結局籤引で順番を定めて、代る〳〵出て試合をしたが、誰一人として梅の井に勝つ者がありません。

この時に主君のお側にあつて拜見をしてをりました家老の藤堂五郎兵衞、藤堂家には一門の家老が澤山ございます。藤堂仁右衞門、藤堂新七、藤堂舍人……そんな[illegible]

[illegible]

『根岸兎角之助と申す者にございます』

『藤堂家の指南役を仰せつけられてをります』

『それに就て、今一つ主君にお願ひの儀がございます』

『何事ぢや』

『梅の井と試合をいたし、打ち勝ちましたる時は、根岸兎角之助に指南役仰せつけられまするやう』

『なに、打勝つたら當家指南役申付けろといふか』

さア藤堂侯も困つた。『五郎兵衞、梅の井に任せ梅の井と兵衞』

『尤もの儀である――コレ五郎兵衞、梅の井との試合は素よりちや、萬一兎角之助、梅の井に打勝つ時は、當家の指南役であるから主水と試合申付ける。その上にて主水に打勝てば兎角之助に當家指南役申付けるであらう』

『ハヽツ、有難き仕合せに存じます』

そこでいよ〳〵梅の井は、根岸兎角之助といふ者と試合をすることになりましたが、この勝負どうなるだらうか、家中の者の一つの心配の種となつた。

天下一品
龍
キッコーリウ醬油

御家庭向きの御贈答品

隱忍一擲! 頭痛粉碎に ノーシン

國産ホルモン 積極的強壯劑 ビクラ 「フタバ」 VIKURA (設營實施中)
ビクラは身體各細胞に潑剌たる活力を與へ、抵抗力を高め、速に血を增し、心臟を强め、食慾を旺盛にしてエネルギーを充溢し、新陳代謝を盛んにする等、總て一般身體狀態を改善する飲み易き、積極的强壯劑なり。
適應症 食慾不振、心身の過勞、作業能率の低下、無氣力、神經衰弱、結核、病後、產前產後及手術後の恢復期、新陳代謝障害、發育不良、ホルモン障害、精力減退、不感症、眼力、耳、四肢冷感、等
【シロップ狀液劑】 一五〇瓩 二圓五〇錢 一瓩入 七圓八〇錢
製造發賣元 岡山市紙屋町 株式會社 林源十郎商店
全鮮有名藥店に販賣す
VK15

日本共立火災
出張所 京城府黃金町二丁目一九九 (朝取二階)
出張所 電話長本局1566番
出張所 主任宅龍山1638番

朝鮮土產に?白頭山特產アルチェクに限る

三越の御歳暮用品
三十日まで 全店一齊に
呉服格安賣出し…… 四日まで 四階ホール
樂浪漆器と螺鈿漆器陳列……四日まで 五階ギャラリー
重寶な三越の商品券…… 一階
御相談に親切な三越の警察案內所を御利用下さい (三階)
黃州りんご內地大量輸送は四日限りで御座います (一階)
定休日は五日

京龍館
二花漫畫 二ユース
婿々南郷
夢郷 少年遊
病佐
大陸突進 (5)
一回 12.55 1.15 2.30 2.40 2.55
二回 4.00 4.20 5.35 5.45 6.00
三回 7.10 7.30 8.45 8.55 9.10 11.50

中央館
讀賣ニユース
おさらい横町
風雲の歐羅巴
怪傑虎
第一回 一、三〇〇 第二回 二、〇〇〇 第三回 七、〇〇〇

日活 三[illegible]樂館
ニユース 大每パテー 新撰組
姉ごろ
ラウンの怪投手
3.42 6.10 2.00 11.30 10.30
6.35 2.25 10.40
4.47 3.37 11.50
8.52 4.32 12.45

キゲカワ
ニユース
暗黑街の顔役
實演・流行歌合戰
おとうちやんのクロ
ニユース
6.40 2.45 10.40
6.55 2.50 10.50
8.15 4.10 12.10
3.55 4.50 12.50
9.15 5.10 1.10

朝日座
十一月三十日より
宮川左近坊
松屋軒

黃金座
十一月卅日より十二月五日まで
二女性 燃ゆる黎明
忘れられた顔
ニユース
ニユース
スー路行
6.20 1.50
6.30 2.00
7.45 3.15 11.00
9.05 4.35 12.20
9.15 4.45 12.30

明治座
十一月二十八日より
花嫁は紅衣
ニユース
防空の子
美兄
.30 2.37
.49 2.49 11.00
.23 4.23 12.34
.02 1.02 1.13

京城劇場
次興行準備ノタメ休演致シマス

浪花館
三十日封切
ニユース
陽氣な街
最後の審判
龍虎日本晴
十一時迄ノ入場料三十錢

不動産擔保融資 回收率頗る活潑

反面貸出も緩和さる

軍需工業の生産擴充資金を第一義として不要資金抑制の方針は更らに強化されるものとみられてゐるが、殖銀、東拓における不動産融資は最近大分緩和され大口物は別であるが相當の貸出をみつゝある、之は朝鮮の特殊事情が考慮されてゐる事情もあるが、一面不動産擔保融資の回收が頗る順調にあるのもその要因をなしてゐるものとみられてゐる

本年の米作は普通作とも稱すべきものであつたが、米價は昨年に比し遙かに強調を辿つており共同販賣の強化も大きな支柱となつて、籾相場は九圓三〇五厘の高値をみせ、奥地あたりでは十錢の相場を示現した市もある程で、出廻期にあつては稀有の事とされてゐる、この現狀に加へて客年以來農產物價は全面的に好調を辿つてゐるので、農村經濟に貢獻せるところは頗る大きく、之が延いて不動産金融の回收率を活潑ならしめたものであつて時局柄喜ぶべき現狀とされ、不動產金融の前途を明るくしてゐる

內地の方針確立を俟ち 鮮內の需給調整對策講ず

金具類の拂底で本府考慮

最近鐵製品中洋釘、針金及亞鉛引鐵板の拂底は全鮮的に深刻を極め需給頗る不圓滑を來してゐるが、之等殆ど供給を內地に依存して居り、然も內地には統制たる配給統制が行はれてゐない關係から朝鮮獨自の配給統制對策を樹てる譯に行かず、全く手が出ないと云つた有樣である、右の實情に對處するため本府物資調整課では內地よりの取入れ交渉を行ふこと、並に朝鮮製品の增產を促す等々目下愼重對策を研究中であるが、恒久的對策を樹立する必要があるので全鮮的に之が需給狀態を一齊調査することゝなり一日各道宛調査報告方を命じた、卽ち調査事項左の如し

一般需給狀態、殘品拂底により最も支障を來せる業種及その狀態、現下の狀態緩和に要する一ケ月分の最小必要數量、昨年中需要見込の數字、十二年中使用實績

十一月中米粟輸移出入高

十一月中米及粟輸移出入高左の如し

米輸移出高 輸出 移出 合計 [illegible]

粟輸移入高 輸入 移入 合計 [illegible]

荷動き漸く活潑 米倉在庫急增

近く百萬石 達せん

出來秋以來米の出廻りは遲延してゐたが最近漸く荷動活潑を呈し米倉の入庫は鎭南浦、仁川をはじめとして各地とも激增一日二、三萬石を增加してゐる、入庫高は十一月末日現在三十六萬石に達し十月末に比し二十八萬石の急增であるが前年同期にすれば十萬石減である然し二十六日には政府買上米十六萬石が入る上に米の入庫は益々增加するから年內には百萬石に達するものとみられ、尙ほ一般荷物の動きも活潑で現在々荷は二百二十萬石に達してゐる

水原農試で植物檢査 講習會を開催

本府農林局では十二月七日より三日間、水原農事試驗場に於て朝鮮植物檢査講習會を開催、技師、雇員技手其他植物檢査に從事するものを集め、病蟲知識の普及徹底につとめることとなつた、講師左の如し

湯川技師、本試驗場長、太田、千田

救濟案七項目

朝鮮商議常議員會へ附議 直ちに當局へ具現方を要望

朝鮮商工會議所の中小商工業者應急救濟對策常議員會は二日午後一時より京城商議にて開催されたが之に先立ち午前九時より理事會を開催し、仁川、大邱、平壤、新義州、京城の各理事出席のもとに全鮮各商工會議所提出になる救濟案に付き愼重協議を行つた結果、常議員會へ附議すべき救濟案は大體次の七項に決定したもの、如く、常議員會の結果から、總會招集に決定の場合には總會終了後に、又總會未招集の場合には、常議員會終了後直ちに當局へ右救濟案至急具現化を要望することになつた

一、低利資金融通及損失補償制度の實現要望

一、轉業者の轉換、合同に對する適正なる補助を明年度豫算に是非加へられたし

一、商工組合所の機構強化及之に對する補助

一、軍需工業下請の圓滑化

一、各道に強力なる救濟機關の設

漁組中央會來年度計畫

事業擴大更に飛躍

朝鮮漁業組合中央會の昭和十四年度事業計畫總豫算額は五九五、七二二圓で前年度同一〇二、三九九圓に比し四九三、三二三圓の增であるが、之は主として委託販賣、共同購入斡旋及其他諸事業の增大計畫によるものである

一、委託販賣事業 京城府中央市場內に建設費三六八〇圓を投じ、京城營業所を新設し一段の飛躍を企圖

一、斡旋事業

イ、水產物の軍部納入を斡旋し統制品の實を擧げんとす

ロ、金融部に連絡し水產食料品の內地商移出の增進を企圖

朝鮮重工業 大繁忙

三隻建造中

朝鮮重工業は創立以來時局に乘ずる繁忙を呈してゐるが、目下立石の四百噸級汽船二隻、朝郵の千五百噸級一隻を建造中である、この外機帆船テレックの註文多く應じ切れない實狀で手持註文は來年一杯のものを有つてゐる

重石 水鉛 金 銀 買入 三昌鉱業所 京城府明治町二ノ三番地 電話本局三〇二五番

團體斡旋 雜穀の共販狀況

各道へ調査方通牒

本府農林局では本年度雜穀及其他團體に於て斡旋の小麥、大豆及玉蜀黍共同販賣狀況を調査する事とし左の調査要項を各道宛通牒した

▲斡旋主體▲販賣先▲販賣方法▲販賣期間▲販賣數量▲等級品の規格▲販賣價格の決定方法▲共販價格▲代金支拂方法▲共販による利益見込▲調查包裝受檢代行▲手數料及斡旋金

小島鮮銀監事 今期で勇退か

鮮銀監事の小島某氏は本期末に任期滿了するが、今回の任期を機會に勇退が豫想され、後任はこの際大藏省方面よりも鮮內より起用すべしとの聲が有力化してゐる

海外航路船 鮮內誘致を計る

近く紐育行關西丸釜山へ

大阪商船の紐育航路の急航船關西丸（一萬八千トン）は來る十八日釜山に寄港し、黑鉛その他諸貨を積取る事となつたが、大阪商船京城支店では第三國貿易振興の當面の時潮に鑑み、極力これら海外航路の鮮內誘致を計る方針である

配合肥料以外は

全部配給統制に移る

重要肥料中の硫安以外は、配給統制組合がまだ出來て居ないが、年內に石灰窒素、過燐酸化成肥料の中央地方配給統制組合を組成に決定した、大體硫安統制組合と同じ機構とする筈でこの結果配合肥料以外は全部配給統制せられることゝなる

東拓大邱支店長 豐島氏昇任

東拓大邱支店長門川盛夫氏は病氣のため不在中であつたが、十二月一日付次の通り發令した

大邱支店長 門川盛夫 命總裁席勤務

大邱支店次長 豐島重剛 命大邱支店長

慶北の綿製品公定價格 主婦間で好評

【大邱】慶北道では一日午後二時から會議室で第二回物價委員會を開催、綿製品二十九種六十四品目に對する大邱府を中心とする公定價格を決定直ちに道告示を以て發表したが去月十七日公表された京畿道の基準價格より平均一割程安く家庭の主婦達から喜ばれてゐる

平壤自動車會社 一日附設立認可

懸案の統制成る

平壤自動車株式會社資本金六十萬圓（全額拂込）は、既設會社の讓渡による設立會社の新設を前提として資金調整法による許可を申請中の處一日附許可された

…決めるべく七日同會に於て全鮮支部長會議を開催し、今後の價格是正の運用を期することとなつた

綿糸統制で連日協議

綿糸布商聯合會では、人絹スフ同盟と連日協議するところであつた 綿糸配給統制に關して

濟州島の甘藷 一部買約成立

濟州島における本年の甘藷は無水アルコール用に供する豫定であつた九百萬貫（切干三百萬貫）は、大阪の廣榮商會に買却の契約

宅扱・混載車開放を期し

非合同側集合條令を研究

指定・非合同兩者の協調に依り從來指定運送業者の特權であつた宅扱並びに混載車利用權を十一月三十日付で非合同にも開放されることになつた、そこで朝鮮運輸同盟會では改めて小運送業令の認識を

朝取證券取引員 朝鮮商事 社長 田中龜次郎 京城府明治町一 電話本局二一六六番

朝鮮取引所米穀取引員 仁川府海岸町三丁目 ○桑野健治商店 電話九三・六三九番

全鮮桑田調查

七月末現在の增減

農林局調査十三年七月末現在における全鮮の桑田面積は、本面積五六、二〇七、三百、見積面積二二、三三三、四百、合計七八、五四〇、七百で之を前年に比すれば本面積五一五、四百減、見積面積一、四〇八、一百增となり合計に於て八八二、七百（一分一厘）を增加した、なほ山桑利用見込面積は三、一七一、七百で前年に比し二二二、五百（六分三厘）減少し更に之等桑田面積の仕立法別につき調査するに、最も多いのは立通桑田の三七、九四四、二百にして總面積の四割八分三厘を占め、次で中刈及高刈桑田が二〇、六五〇、九百でこれに亞ぎ、最も少いのは根刈桑田で一九、三九七、八百となつてゐる

常議員會に 田川氏出席

京城商議では三十日の役員會の結果、二日の朝鮮商議常議員會出席者に田川副會頭に決定、退任議員表彰は特別委員會を組織し確查することゝなつた

時局と株價の動向

(上) 新事態を認識せよ

期待された漢口相場 揚も消極的な短期に終り、逆に新東株の百六十圓も實現しなかつた、市場の人氣は寧ろ事變の次の段階に於ける反撥を檢討し始めたのである。顧れば、昨年支那事變勃發に少なからず衝撃をうけた我が株式市場は、戰線の中支波及、我が戰時體制の整備に連れて、漸騰の一途を辿り、十月中旬に至つて短期新東株が百四十圓二十錢の安値に崩れ込み、連れて諸株共昨年中の安値に暴落を告げた

然るにその後戰局 の進展に伴ひ、反騰高の遠癖に轉し、南京包圍の完成を背景に、昨年末から本年一、二月に亘り、所謂南京陷落期待の戰捷相場を展開した、卽ち短期新東株は昨年十二月中旬諸株に先驅して百八十圓五十錢の高値に飛躍し、一般市場株は幾分遲れて本年一、二月に高値を現はしたものが多かつた、國威宣揚インフレ景氣期待で戰捷相場が謳はれ、昨年末からの卒然への買人氣は可成り高調したのである

ところが南京は陷落しても戰局は終焉せず、漸く期待外れの人氣が萠しかけた、四月には高値取組百萬株の當限が愈々市場に重壓を加へるに至りこれが

整理強行が反落の 動機となつて四月下旬から五月初旬にかけていづれも高値から十圓乃至二十圓方激落した、かくて四月下旬の玉整理を切つかけとして反落に轉した株式市場は爾來落潮又落潮を續け、七月十日更に摩滅たる暴落を演じ新東株は百二十一圓三十錢と十一年三月以來の安値に落込み、鐘紡株又二百圓を割り八年三月來の安値に崩れた、暴利取締令改正による物價抑制政策の強化が悲觀人氣を募らせたのに加へて事變一週年に際して發表された近衞首相の聲明が、人氣の一面に底流してゐた平和來の期待を反省せしめ、事變の前途長期化と時局の益々重大性を認識させた爲めである

その後東株市場幹部の大藏省に對する株價對策希望の陳情で、興銀中心の

投資會社設立が計 畫されたことが市場人氣を安定させ、市況は漸く落つきの傾向に向つた、尤も右會社案はその金融業者の一部に故障があつて結局流產に終つたが、整理時代を經過した市場は、日銀の正貨準備の一部を割いて外國爲替基金設定による積極的な貿易振興策や、長江戰局の進展で久しい低迷圈を脫せんとする機運が可成り促進された、かくて七、八月の安値から轉換して小波瀾を描きながらも騰勢を辿り、十月中旬に至つて南支作戰の開始、廣東の陷落、長江戰況の進展に連れて

新東株の百五十圓 復活を中心に諸株強調を呈し、十月下旬新東株は蔣介石下野說を傳へて、百五十九圓七十錢の高値に急騰した、併し乍ら銘株はこれに追隨せず、新東も買方の狼狽踏退き一巡と共に忽ち軟化に傾いた、廣東陷落から武漢三鎭攻略と戰局の急速展開振りは驚異に値するものがあり、支那事變も軍事的には大半の目的を達成したと見られながら株式市場はこの事實の前に甚だ消極的な反撥を呈したのである

十一月三日、明治の佳節を期して發せられた政府聲明及び池田藏相談話は、長期建設を根幹とする經濟統制の強化徹底や外交調整上の問題等を警戒せしめるものがあり

更に增稅への懸念 まで擡頭して市場が急激な崩れ足に傾いた折柄、總動員の全面的發動問題が登場し、經濟界に最も深刻な影響を豫想された第十一條の發動が重要な問題となつた、而して純經濟的には發動の必要なしとする池田藏相の反對意見の表明、これに對する陸軍省佐藤情報部長の絕對に發動を必要とする旨の積極的意見の發表は、相場の暴落に拍車を加へた、特に配當制限は株價採算の上に直接響く問題だけに、高率配當株中心に諸株狼狽に投崩し、恰かも長江航行に關する

英米佛の共同申入 れに對し、これが拒絕の態度決定と共に成行を警戒されて市場は不安を增し、遂に續的に再三の暴落を演じた

株式公社債 賣買・引受・金融 手形割引 投資組合組成斡旋 藤本ビルブローカー證券株式會社京城支店 京城府黃金町二丁目 電話本局(2)六二八八・六九九六

源 仁川 期米 山本源作商店 仁川海岸町

株式（二日）

朝取短期 大引 高値 安値 [illegible]

朝取實定と日步 [illegible]

朝取短期建玉表 [illegible]

本株長期 [illegible]

大株短期 [illegible]

大株短期喰合 [illegible]

東株長期 [illegible]

東株短期 [illegible]

東株短期喰合 [illegible]

東京現株 [illegible]

期米（二日）

朝取仁川 [illegible]

東京期米 [illegible]

大阪期米 [illegible]

各地期米 [illegible]

大阪期米喰合 [illegible]

商品（二日）

大阪綿絲 横濱生糸 大阪綿花 大阪人絹 大阪砂糖 桐生人絹 東京人絹 [illegible]

外電（二日）

[illegible]

金融（二日）

日銀銀況（一日） 鮮銀銀況（一日） 東京コール [illegible]

株式 著騰

見直人氣 鐘紡高顯著

前場 近衞首相の事變の終結に關する聲明等を好感して昨後場急騰につゞいて今朝も引續き好感買ひ [illegible]

明治町 覺書

[illegible]

騰げ足愼重

[illegible]

源 山本源作商店

各地正米市況

[illegible]

京城綿布仲値

[illegible]

一般商品市況

[illegible]

京日卸賣物價

[illegible]

大原證券會社

半島に誇る證券市場 朝鮮取引所 二田原商店

現株市況 軒並に碇り

[illegible]

金東證券 朝鮮殖產銀行新株式募集要項 現物部 短期部

國債 手懸り薄 持合

[illegible]

期米 持合ふ

底意碇り

前場 今朝阪地は更に手堅く寄付いたが當所は昨後場上げ過ぎてゐた丈け賣氣旺盛で前場を終了した

丸福の買玉 當限に二萬石

後場 [illegible]

朝取證券米穀取引員 丸福

株式 米 京城黃金町 仁川本町 吉村榮左エ門商店

短期 期株 現 期米 正米 內海清藏商店 京城明治町一 仁川本町三

高値出現期待

[illegible]

納入米買附中 尙強硬維持か

[illegible]

丸仁割高諸因

[illegible]

京城日報
朝刊
本日朝夕刊共十二頁

寄贈 13.12.7 帝國圖書館

ニス問題を繞り 佛伊の主張正面衝突

俄然！外交關係斷絶の危機

【パリ特電一日發】去る十一月十六日の英伊協定發効の後を受けて佛伊關係の調整問題が注目されてゐる折柄、一日イタリー側が佛外務當局に對しチュニス問題につき強硬な要求を提示したため俄然佛伊外交關係は斷絶の危機に逢着した、確聞するにボンネ外相とガリグリア駐佛伊大使との一日の會見において、ボンネ外相は卅日のイタリー代表議會におけるチアノ伊外相の演說に對し駐伊大使引揚げを暗示しつゝ嚴重抗議し、フランスとしてはイタリー側のチュニス問題に關する要求を眞面目に取上げることが出來ぬ旨をガリグリア大使に傳へたが、これに對しガリグリア大使はイタリーの要求は合法的且つ正大な要求なる旨を答へ、險惡な空氣の裡に外務省を辭去した、なほ外務省筋の信ずべき情報によればガリグリア大使はボンネ外相に對し、イタリーの主張に關しても熱心に說得に努めたと傳へられてゐるが、一般フランス外交界ではイタリーはその常套手段によつてたとへ後日これを修正するとしても、一應は極端な主張をして見るといふファシスト獨特のゼスチュアをしてゐるに過ぎぬと見てゐる、一方チュニスのフランス總督府では現在イタリー人の同地方移住を許してゐるため、同地方に於けるイタリー人の勢力は極めて優勢であり、既に事實上チュニスはイタリー人により占據されイタリー人によつて統治されてゐる觀すらある

海軍造船所勞働者（一萬） 突如、罷業を宣言

ダ首相の彈壓一點張りに反抗

【パリ特電一日發】全國的總罷業の危機を見事に切り拔けたダラディエ首相は、治安の急速な回復を圖るため罷業煽動者の徹底的彈壓を決意し煽動者に懲役又は罰金を課するものとみられる、罷業參加により締出し或は解雇された勞働者は二十萬人に達して居り事態の惡化に備へるための手段であるが、このダラディエ首相の彈壓一點張りには勞働者も反抗の氣勢を示し、一日一萬人の海軍造船所勞働者は當局の解雇方針に抗議するため再び罷業に入る旨を宣言した、なほ政府は勞働總同盟書記長レオン氏の行政上の地位を制限する旨一日附發表した

古莊中將

きのふ晴れの歸京 直に參內軍狀奏上

【東京電話】前南支派遣軍最高指揮官古莊幹郎中將は二日午後一時三十五分東京驛着歸還して直ちに參內、午後三時 天皇陛下に拜謁仰付けられつぶさに軍狀を奏上した、この日晴れの驛頭には出迎へのため畏くも清水侍從武官を差遣はされた、古莊中將は副官を從へ東條陸軍次官、多田參謀次長ほか軍官民多數の出迎へを受け東京驛着、宮內省差廻しの自動車にて市民の歡呼に應へながら感激の參內をなしつゝ二重橋正門から參內した、天皇陛下には午後三時御軍裝御凛々しく宇佐美侍從武官長を從へさせられ表御座所に出御、閑院參謀總長宮殿下、板垣陸相侍立申上げて古莊將軍に拜謁仰付けられた、陛下には病躯の中將を種々御いたはり遊ばされ有難き御沙汰を賜はつた、將軍は感淚に咽びつゝ軍狀を奏上、陛下には畏くも御嘉賞の御言葉を賜ひ將軍は只々恐懼感激して御前を退下したが、畏き邊りでは御慰勞の思召しを以て御紋附銀花瓶一箇並に酒肴料金一封を下賜せられた

池田藏相參內

【東京電話】池田藏相は二日午後四時宮中に參內 天皇陛下に拜謁仰付けられ當日の閣議において決定を見た明年度總豫算案に關し內奏、御下問に奉答して御前を退下した

志願兵を引例

總督、體育の精神的訓練を強調 第二十二回面會日

第二十二回の總督面會日は二日午後三時から同五時まで倭城臺官邸で開かれた、まづ總督醫院長のジョウジ・エッチ・ルー氏から水と電氣による療法を發表して面會日のトップを切る、院長の話を聞いてゐた

總督は

「貴殿の御意見は立派です、東洋の諺に〃氣は病に勝つ〃といふのがある、すなはち精神の緊張が公衆衛生に一ばん大切なことです、寒い家庭で暖かな家庭にゐる者が却つて風邪をひく場合がある」と院長の科學的療法論に精神療法論を補足すれば、セブランス醫專のマーチン教授は

「私は二十二年前外科醫を專門に來鮮したが、意外に結核患者が多いのに驚き、結核療法の研究に努めました」と二十二年間の研究を發表し、さらに語をついで

「朝鮮人に結核患者の多い理由は、家屋を谷間のやうな低い場所に建てること、永い習慣によつて街頭や劇場に唾を吐くことが傳染の原因を作つてゐる」と衛生思想について述べた

次いで

セブランス醫專のアンダーソン教授は

「學生の體育は向上してゐるが逆に近視眼が增加してゐます、二十二年前には中等學生は一六%であつたが今日では三六%に激增し、大學、專門學生も同樣な率で殖えてゐます、そして今日、全日本の學生の三分の一は近視眼である、これは細い文字を讀むためで、これを防ぐには當局において文字の大きさを制限すること、小學生時代から一ケ年に三、四回眼の檢査を勵行することです」と近視眼增加に關する對策を述べた、南總督も

「眼の檢査は結構です、近視眼の殖えるのは字の小さい洋書などを讀むからでせう、體育も精神的に訓練すれば見違へる程立派になるものです、志願兵訓練所の生徒は僅か五ケ月間で立派な體になりました、貴殿がたは醫者ですから、その方面から、訓練所を視察しませんか便宜をはかります」

に面會者は大喜び、牛島生れのセブランス醫專の副校長ニビソン氏は故伊藤公との思出話から牛島の流行病に對する當局の努力を賞讚し、最後に和信商會朴興植氏は

「農村には金組が出來、退官者には恩給金庫が出來て、それぞれ救濟されてゐるが、中小商工業者には今の處救濟の具體案がないやうです、殊に不動產も商品ももたない者の救濟が一番必要だと思ふ、そこで特種金融機關を作り、季節はづれのストック品を擔保に金融を行ひます、しかしこれは商品の評價が問題となりますが、この方面の損失保證金を當局が出して下さると好都合だと思ひます」

とこれを實施してゐるドイツその他列國の例を引いて說明、さらに牛島の積極的貿易論を述べて散會した【寫眞はきのふの面會日】

獨の國府無視に狼狽

蔣、大見得を切る

【上海特電二日發】駐獨大使陳介がベルリン到着以來既に十餘日を過ぎるも獨政府においてその國書受理を遷延し明らかに國民政府無視の態度を示しつゝある事實は支那抗戰各派を極度に刺戟し對獨即時絕交の聲は日と共に高まりつゝあり、國府の出方如何によつては重大國際問題化せんとしてゐるが、重慶來電によれば輿論の硬化に狼狽した國民政府は二日行政委員會議を開き「獨政府に對し期日を限り國書の受理を求め若し容れられざる時は直ちに駐獨大使に引揚げを命ずる」と決議し、國府の對獨關係は完全に決裂の危機に直面するに至つた

ベルギー政府 人戰派と斷絶

【ブラッセル一日同盟】スペイン人民戰線派が駐白大使を召還したのに對抗してベルギー政府もスペイン駐在の代理大使並に總領事等外交代表全部を即時召還するに決定した、かくてスペイン人民戰線側とベルギーとの外交關係は斷絶し、ベルギー政府はフランコ政府を事實上のスペイン政府と認めてこれと新に外交關係を結ぶ模樣である

アウリッチ大使 澤田次官と要談

【東京電話】アウリッチ駐日イタリー大使は、二日正午外務省に澤田次官を訪問要談した

米蘇關係冷却 大使轉出から

【ワシントン一日同盟】ドイツ國內に於る反ユダヤ人運動の再現を契機にアメリカ、ドイツ兩國關係は急角度に惡化し相互に相手國駐劄大使に對し歸國命令を發するに至つたがアメリカ政府はソヴイエト聯邦に對しても去る六月駐ソ大使デーヴィス氏を駐白大使に轉出し以來未だ後任大使を任命せず、一方ソヴイエット政府も駐米大使トロヤノフスキー氏に歸國を命じたことからワシントン外交界ではソ米兩國關係がとみに冷却するに至つたものとして成行を注目してゐる

拿捕船の釋放要求 蘇聯に對し嚴重抗議

【東京電話】外務省では十月末ソ聯沿海州沖合において不法拿捕せられた邦人漁船四隻と十月十六日以來別に抑留中のソ聯汽船ウインベル號との交換釋放を要請しソ聯領內に不法監禁した邦人三十名中未釋放者八名の釋放方に對し、モスコー及び東京において屢次折衝中のところ、ソ聯側は未だ何等誠意を示さないので二日午前十一時井上歐亞局長はスメタニンソヴエト駐日代理大使の來訪を求め右に關し嚴重抗議を提出すると共に即時釋放を要求した

漁業問題遷延に 蘇聯の猛省を促す

嚴談と同時に聲明を發せん

【東京電話】日ソ漁業條正協定の正式調印に關する外交折衝は在モスコーの東郷大使リトヴイノフ外務人民委員との間に現に進められつゝあるが、リトヴイノフ委員は「漁業問題については目下ソ聯政府委員會において研究中であり、ソ聯政府としては右委員會の結論を待たずして何等決定し得ない」との遁辭を述べ、而も漁業問題とは全く關係なく且つ事實無根の宗谷海峽航行問題など持出しポーツマス條約による基本的權利行使の手續を奇貨として中絕を許さざる漁區條約正式調印の國家義務遂行を遷延する誠意なき態度に出たものである、帝國政府としては正當な權利確保のためソ聯政府の猛省を要望する必要あり、有田外相は三日在モスコー東郷大使に重ねて調印を督促方訓電を發しソ聯政府に嚴談をなさしめる事となつた、なほ外務當局では同時に聲明を發しソ聯側の不誠意を難詰するものと見られる

昆明ビルマ間 公路を修理

輸送力倍加を夢みる

【香港二日同盟】昆明よりの支那側情報によれば蔣政權の武器軍需品輸送路として最近公私各方面の注視を浴びるに至つた昆明ビルマ間の道路公路の修理強化につき重慶外交部ではビルマ政府と交渉、公路促進を要請した結果ビルマ政府は去る十一月初旬調査員を雲南省に派遣して公路沿線の各縣當局と協力踏査調査を進めてゐたが、此程完成したので、近く兩政府共同で大々的修理工事に着手することゝなつた、同公路はビルマのラシオより大陸經由昆明に至るもの

北支掃蕩狀況

【北京二日同盟】最近の北支掃蕩狀況左の如し

一、我〇〇部隊は二十九日午前八時井陘北方の洪子店附近山地に蟠居してゐた匪軍約五百に對し攻擊し北方に潰走せしめた、遺棄死體五十五、鹵獲品小銃四、彈藥百五十

二、我石川、小鶴兩部隊は二十九、三十兩日永持飛行部隊の協力を得て宅抵北方二十キロ新安鎭附近に潛伏する約一千の匪賊を南方及東方の兩方面より攻擊しこれを殲滅せしめた、敵の遺棄死體三百三十、鹵獲品小銃七、彈藥二千

海の荒鷲 衢州を爆擊

【上海二日同盟】海軍航空部隊一日午後四時發表

昨一日海軍航空部隊は中支方面において浙州（浙江省政府）玉山（江西省東部）兩飛行場を攻擊し、それぞれ滑走路を大破せしめ、ほか衢州において軍需品廠倉庫格納庫等を爆擊し、重要倉庫に對し大損害を與へたり、又南京方面において專ら攻擊に從ひ貨車七〇兩及び驛舍を爆擊し、その他大小倉庫數棟を爆擊しその一部を炎上せしめたり

益陽を空爆

【上海二日同盟】我海軍航空部隊は一日洞庭湖南岸長沙、常德鐵道上の要地益陽附近を空襲し多大の戰果を收めた、この日武漢一帶は今冬始めての猛烈な吹雪に見舞はれたが我航空部隊は〇〇機の大編隊群をもつて勇猛なる爆擊を敢行し敵軍の軍需品貯積所及集結中またま移動中の敵部隊に對し多數の爆彈を投下、全機無事歸還した

將兵は元氣一杯だ

三宅中將歸國談

【大阪電話】南支作戰に活躍中であつた三宅俊夫中將は今回參謀本部附となり二日午前七時四十分神戶入港の大和丸で懷しの故國へ歸還、出迎への山中中佐等と共に自動車にて來阪し偕行社に入つたが大和丸船上で左の如く語る

廣東にはまだ〱殘つてゐる仕事があるのに歸還したのは殘念でたまらない、幸ひ將兵は何れも元氣一杯意氣軒昂たるものがあり、この點は銃後國民諸君も安心されたい

なほ同中將は三日午前六時二十五分大阪發「富士」で東上

猛進擊を開始

三角洲に向け

【佛山二日同盟】南支派遣軍報道部一日午後七時發表

南支派遣軍は廣州南方三角洲地區の敵を擊滅すべく二日東莞廣州水道南方を渡河猛進擊を開始せり

增稅問題考慮か

臨時軍費、外地豫算査定に移る

【東京電話】大藏省では明年度一般會計豫算が二日の閣議において決定を見たので、今後は臨時軍事費豫算が始め鐵道通信外地等の各特別會計豫算につき關係各省より要求經費の提出を求めこれが豫算編成により明年度の公債發行額は當然增加すべく殊に臨時軍事費豫算の如きは長期建設事業に伴ふ經費等の必要に基づき豫算豫備公債額なども相當の巨額に達することは明瞭な情勢にあるので、これに伴つて新規增稅、金融統制強化などの政策が重大現實の問題として考慮される事となるうと見られる

明年度新規豫算

支那事變經費その他

【東京電話】昭和十四年度歲出豫算の新規計上額中、主なる經費左の如し（單位千圓）

一、支那事變に關する經費　一六六、一五五內譯

▲軍事扶助費

銃後の施設に要する經費　九七、八八〇

▲物資需給調整に關する經費　一三、二五七

▲その他　五五、〇一八

二、生產力擴充に關する經費　五六、三八一

三、輸出獎進に關する經費　一八、二六〇

四、民間航空及防空に關する經費　二四、三九二

內譯

▲民間航空に關する經費　一九、四四九

▲民間防空に關する經費　四、九四三

五、水害に關する經費九、八六五

出來る限り節減

來年度海軍豫算に關し 當局談發表

【東京電話】海軍省では昭和十四年度海軍豫算に關し左の如き當局談を發表した

海軍當局談（二日午後二時發表）昭和十四年度海軍豫算について

一、昭和十四年度海軍豫算に於ける海軍豫算としては事非常に著しき支障なき限り極力緊縮を旨とする建前に於て編成した、即ち既定經費については出來得る限り節減又は繰延べを行ひ又臨時軍事費支辨に伴ふ出征艦船部隊の維持費を減少し新規經費は能ふ限り切り詰めたので、十三年度總豫算に比し二千三百餘萬圓の減少となつてゐる

二、新規事項としては既定計畫の進捗に伴ひ新造艦船維持費を初めとして艦船部隊學校並に工作廳などの定員充實に要する經費、工作廳、鎭守府防備部隊などの施設整備に要する經費、艦船改裝に要する經費などが計上せられてゐる

三、以上の結果として昭和十四年度總豫算の內占むる海軍豫算は左の通りである

既定經費	五五二、七六六、四〇六圓
新規經費	六二、一四〇、三四四圓
計	六一四、九〇七、七五〇圓

外務省豫算 新規計上費

【東京電話】昭和十四年度の外務省豫算總額は五千二百萬圓であるがその內新規要求事項の主なるものは左の如くである（單位萬圓）

一、在外公館等新設　一二一

一、在外教育費補助增加　六三

一、在支領事館警察擴充強化　二四三

一、通商擁興に要する經費　八一

一、國際文化事業費　一五〇

一、支那事變に要する經費（電信費、臨時職員費、臨時事務費、支那事變により在支居留民に對する邦人企業被害調査費）　一三九八

文部省豫算

【東京電話】文部省明年度豫算は二日の豫算閣議の結果左の如く決定した（單位一千圓）

經常部	一三八、四一〇
臨時部	一七、二八〇
計	一五五、六九〇

而して右は特別會計中における收入支辨金額を除いたもので、本年度豫算に比較すると經常部臨時部ともにそれ〲四百五十七萬圓の增加で新規要求豫算は既報の如く二千百五十萬圓である

定例五相會議

【東京電話】定例五相會議は二日午後一時半より首相官邸に於て三十日の御前會議に於て決定した日支國交調整方針の具體化、その他支那事變處理方策に關し種々協議を遂げた

豫算內示會 復活

【東京電話】政府は來る十四日正午衆議院各派代表同夕刻貴族院各派代表をそれ〲首相官邸に招待して豫算內示會を開き池田藏相より明年度一般會計豫算の內容について說明することになつたが、豫算內示會は滿洲事變以來中止されてゐたもので、池田藏相の意向により廣く國民の協力を求むるため十年振りに復活することゝなつたものである

久原氏說明

鳩山氏訪問經過

【東京電話】政友會總裁問題の解決に一役買つて出た久原房之助氏は二日午前十時芝三緣亭に於て前田米藏、島田俊雄兩代行委員と會見し、久原氏が總裁問題に關し二十九日鳩山氏を訪問した際の事情及び三十日朝鳩山氏が久原氏を訪問し聲明文書を示し、之に對して兩氏の懇談を遂げた顚末を說明し、更に鳩山氏の言辭になる久原氏への挨拶を兩代行に傳へた後、意見を伺ひたい旨を述べ、前田、島田兩氏より黨內事情を詳細に說明した後、黨の現狀をこの儘にしておくことは鳩山氏の意見尙ほ全く遺憾至極であるから總裁問題の解決について是非御配慮ありたい旨答へ、會談三時間に亘つて午後一時散會したかくて前田、島田兩氏の意見を徵した久原氏は更に中島知久平氏の意見をも聞くことになつた

內閣東北局長決定

【東京電話】內閣東北局長桑原幹根氏の日本商工會議所副理事就任に伴ふ後任は二日の閣議で左の如く決定した

宇都宮孝平（現內閣東北局書記官）　內閣東北局長　宮都宮孝平

南總督の卜林司令官歡迎午餐會

新任卜林司令官並に北野神祭のため入城した小林鎭海要港部司令官を二日正午總督官邸に招き、歡迎午餐會を開いた

殖銀異動

（二日）命群山支店長代理（羅南支店長代理）貴尾文太郞▲命羅南支店長代理（京城支店代理）林修▲命長箭支店長代理（釜山支店）吉原眞義▲依願解職（群山支店長代理）矢野修一郞

御厨大佐

【東京電話】參謀本部々員步兵大佐御厨正幸氏は事變以來中支軍參謀として活躍武漢作戰中不幸病を得て臨區の途す一月二十五日長崎で逝去した

人

◇下坂藤治氏（成北座源本府種馬牧場技師）新任挨拶のため二日來社

東西南北

京畿道を樂の本場にせよ……と廿五萬石をめざして栗の一大增殖に張切る甘蔗京畿道知事

▲廿九日開かれた優良品種の審査會には「物事は初日が大事だ」と最後まで頑張る熱心さ、一ッ〱栗をとりあげて「これはどうかね」と質問

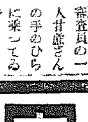

▲感心した審査員の一人甘蔗さんの手のひらに乘つてゐる見事な栗を指して〃これはたしかにカムジヤより美味です よ〃と優良種の太鼓判を押した までは良いが〃カムジヤ〃とはクサツマイモ〃のことかね……（？）【寫眞は甘蔗知事】

火野葦平著
改訂版
土と兵隊
定價六十錢送料九錢

出た！「麥と兵隊」姉妹篇全國一齊發賣

前線銃後を感激と興奮の渦にまきこんだ世界的巨篇「麥と兵隊」!!——その姉妹篇＝出た!!!

昭和十二年十一月五日朝靄深き杭州灣に決行された戰史未曾有の敵前上陸の凄絕な光景を序幕として、そこに涯なくつらなりつゞく十字砲火に曝された泥濘の惡路を馬は橫倒しになり兵はクリークに辷りこみ、晝となく夜となく全身血と泥の中に眼だけを光らせた皇軍精銳の、硝煙彈雨を衝いて進む大進軍だ。

「今日も生きてゐた、また書ける」と、作者は難行軍に明け敵襲に暮れる其日々々を文學者として の精根を傾け盡して描き續け寫しつづけ、つひにこの驚くべき名作は完成された。

麥と兵隊
定價一圓　送料一九錢
日本で一番よく賣れる本!! どこまで賣れるかはてしがない（大好評!!大增刷出來）

東京市芝區新橋七丁目
振替東京八四〇二番
改造社發行

社説
日滿支交通網と半島鐵道のもつ重要性

事變の目的達成に不可缺なる日滿支經濟提携は東亞永遠の平和を保障する基礎をなすものであり、交通網の整備を第一條件としてこれが遂大なる計畫の實行促進に邁進して止まない。提携の基礎たる支那の方針は既に日滿支經濟懇談會に於て列席各代表をして徹起せしむべき絕大の收穫を得たものであるが、未開の資源多き北中南支に、將又蒙疆、滿洲國に、且は我朝鮮に於ても交通網の飛躍が如何に文化の進展に、產業の開發を逐々たらしめてゐるかを痛感される。一方無言の貿易として各國共に莫大な費用を投じ大計畫を進めてゐる觀光事業にも渡航減少とせず、この際加速度的に鐵道、バス等の交通網の整備に邁進すべき必要に迫られてゐる。

◇

これはひとり陸の交通機關の擴充のみに止まらず海・空の交通網の完全によつてその目的を達しうるもので、日支間を繋ぐ經濟動脈に釜山、北京間の直通大陸列車の運轉により永年懸案となつてゐた日中連絡の實現となつたものであるが、さらに釜山、新義州間の複線計畫の實行と共に安奉線をはじめ北京に至る全路線の複線化を促進せねばならぬ。かくて輸送力の強化と速度の向上は經濟提携を一層緊密ならしめ、東亞友邦の親善と國際關係の親善を促し得られるものである。交通網の連絡充實はその目的の大たるものであるが、それに先立つて各友邦地區內の交通網整備こそ早急を要するが、特に滿蒙支の文化經濟開發と提攜の緊密化に就て、朝鮮の持つ重要性の再認識を切望される。

◇

即ち大陸政策遂行の基地として漸く縱の線が完成の域に達しつゝある朝鮮鐵道網の擴充を主として、滿支方面の鐵道との連絡を促進すべきであり、計畫遂行のため昨年來杜絕された私鐵買收はもとより新線計畫の具體化を、經濟提携に加へて國防的見地からも強調する所以である。東亞經濟の建設に當り計らずも時局奇策外國出張が本府の手で行はれる事は、最も時を得たる試みで各觀光專門家が充分なる檢討を加へた基礎とした經濟文化開發の原動力としたいものである。さらに北支開發、北支交通會社、大日本航空等の國策遂行會社が相次で組織されつゝある事は釜々朝鮮の交通整備が東亞の交通整備の基調たる事を物語るもので、同時に朝鮮に於ける日滿支經濟懇談會等の開催の要なきやを考慮したい。

『まるで薪の都市』から〝燃えぬ都市〟へ
木造家屋に防火向き制限

【東京電話】國民防空の完璧を期せんとする內務省では來年度新規要求豫算四百萬圓をもつて總督空襲に備へ各種防空施設を強化充實することになつたが新に「まるで薪の都市」の我國獨特の木造家屋を防火大組物にすべく年內に防空建築規則を交附して新築家屋全部に防空防火向きに制限を加へる一方、豫算百萬圓をもつて全國の木造建築家屋改良費を補助し建家屋に防火壁入口などを作らせ燃えぬ都市の全國的實現をはかることとなつた

天津から上海へ金塊の密輸
拔目のない華商達

【天津二日同盟】最近における上海爲替に對する天津爲替の異常の昂騰に乘じて一部華商並に銀舖が奇貨おくべからずと上海向け金塊阿片の密輸を盛んになしつゝある事が判明した、即ち天津における金塊相場は今春來重量百テールにつき一萬六千弗見當を高値として輕落し

最近 では一萬七千弗見當の相場を示しこれに對し上海相場は二萬二千弗見當を唱へてゐるのでこの間優に三千二百弗の鞘を生じて居りこの點に注目した彼等は日滿双方の司法權の及ばぬ外國官組或は一般船員と

結託 して上海に向け密輸をはかり同地で高價に賣却した上更に日銀券鮮銀券に兌換し再び密輸するか又は捷錦用紙幣資金を利用して百テール千五百弗乃至二千弗の非合法的巨利を得てゐたのでその金額も豫想以上の巨額に上つてゐるものと見られる

內地圓ブロック向人絹原糸
配給統制實施

【東京電話】輸出人絹織物用の原糸の配給統制問題については先般商工省より規定命令が發せられたが商工省では更に內地及び圓ブロック向け人絹織物に對する原糸の配給統制を左の理由により施行すべく目下具體案を研究中である、即ち

一、人絹糸の圓ブロック消費制當五十五萬箱輸出用協定糸割當推五萬箱に對し人絹糸の生產高は十三萬箱で差引七萬箱（圓ブロック向け）の不足分は市中ストックより充當しつゝあつたが市中在荷も最近は二十萬箱程度に激減圓ブロック向け原糸供給は前途益々窮屈化してゐること

二、しかも原糸供給增加策としてパルプの輸入制限を緩和することは不可能なること

三、內地、滿洲、關東州支那向け織物用原糸の供給を從來通り放任すれば資力あるもの丶みに原糸が集中し配給は不圓滑となる惧れがある

而してこれが具體的統制方法として左の如き案が審議されてゐる

一、絹糸の配給統制の如く切符制によるか或は人絹織田協定糸の如く指圖式（人工聯が糸聯に對し原糸の需要量と配給先を指示し人工聯は別に機屋に對し原糸の生產會社及び配給方法を指圖する）によるか

一、原糸配給については糸聯から元賣を經由し更に卸賣を經由すべきか否かまた口錢（公定價格の三%）を如何に配分するか

一、糸聯と人工聯の兩團體をして配給調整機關を設立せしめる

一、原糸の供給に關しては人工聯の注文に基きデニール別銘柄別に糸聯の生產計畫を樹立せしめることは兩團體の摩擦を激化する惧れがあるので、まづ聯盟の生產計畫に止めデニール別銘柄別生產計畫は順を追ふて實施するか

一、配給統制實施期日は糸聯が人工聯兩團體の協議會を近く開催して具體案を正式作成の上決定するはずであるが來年一月一日となる見込みである

鮮米增殖費
新規に八十萬圓
明年豫算に計上

【東京支社電】鮮米增殖問題は米穀自給の立場から頗る重要視されてゐるが、十四年度の總督府新規事業として八十萬圓を計上目下關係當局に交渉中である、十三年度の鮮米增殖費は十五年計畫の初年度として曾改良費二十六萬圓を計上したが本年度は右計畫以外に新規事業として計上したもので關稅事業とせず十四年度分としたものであるかその內容については不明である

黃海經濟聯盟役員決定

【大連二日同盟】過般大阪における關東局は黃海經濟聯盟本部を大連に設置したが今回聯盟の諸事業に參加する各地商工會議所より左の役員を決定し二日發表された

理事長大阪商工會議所▲副理事長神戶、天津商工會議所▲理事青島、釜山、仁川、木浦、鎮南浦、門司、博多、長崎各商工會議所

なほ聯盟は來年五月頃各地聯盟有力者を大連に招致聯盟會開催日滿支連絡の親密を行ふべく計畫中である

米穀應急資金三千萬圓
各機關の割當決定さる

本年產米に對する朝鮮米穀應急資金は、大藏省預金部から二千五百萬圓を年四分で融通されることに決定、一日之が割當を行ひ、朝鮮銀行六百九十萬圓、殖產銀行八百二十萬圓、東拓五百六十萬圓、金組百三十萬圓と決定した、尙この外に鮮銀に對しては短期資金として五百萬圓の融通をうけることとなつたので、結局に於ては昨年通り三千萬圓の融資が決定された譯である

京日時評
十一條の發動
時代的意義は想像以上【上】
小島精一

第十一條の發動

總動員法第十一條は遂に發動することになつた。これは、日本の經濟統制史上一つのエポックを劃するものである。

先づ順序として、問題の第十一條の內容にいかなるものかといふと總動員法の上からこれに次の三項目に別れてゐる

（一）會社の設立、資本の增加、合併、目的變更、社債の募集若しくは第二回以後の株金の拂込に對する制限、若しくは禁止をなし得ること

（二）會社の利益金の處分、償却その他經理に關し必要なる命令をなし得ること

（三）銀行、信託會社、保險會社その他勅令を以て指定する者に對し資金の運用に關し必要なる命令をなし得ること

此の中、第一項は既に現行の資金調整法で充分實施されてゐるところであるから、今更ら新らしい問題とはならない。問題發生以來、喧々たる論議と注目は、專ら第二と第三に集中されたのである

一時は、政治的な危機すら孕むものとして逐論されたこの問題も周知の如き妥協案の成立によつて一應のけりがついた。即ち第三項の民間金融機關に對する國家の强制的貸付命令は一まづ留保され、第二項の配當制限令のみが發動されることゝなり、それも現在一割以上の配當會社の增配を許さず、また、一割以下の現行配當に對しては一割まで增配を許すといふ極めてびおん的な內容となつた。

配當を巡る論點

こゝで、この配當制限を巡つて展開された賛否兩論の猛烈な論爭をふり返つてみるならば、先づ、池田藏相を始め之に反對するものゝ論旨は次の通りであつた。

現在我國にとつて最も大切なのは生產力の擴充であり、生產力の擴充を阻害するが如きことは絕對に回避しなければならぬ。しかるに、配當制限をなせば企業心を萎縮させ、生產力擴充は頓挫阻滯するを免れないではないかといはれるが、とかく企業家は利益金の處分に制限を加へられることを嫌ひ、さうしたことがなされると勢ひ委縮退嬰的態度をとる。勿論現在の如き非常時にあつて、軍需工業の如きが高率配當をなすが如きは不可であるが、實際的問題として時局の重壓を受け、配當には自制的態度をとつてゐる」云々

之に對し、末次、木戶兩相等の斷行派は「物價も上げないが、勞働賃銀も上げないことに商工厚生兩相の方針が定まつてゐるのに、ひとり株配當にのみ制限を加へないのはいけない。第六條を發動して最高賃銀制の實施を考慮してゐる際だから、これと關聯して配當制限は當然である。戰線銃後を通して國家的大目的のために、あらゆる困窮に堪へて戰つてゐるのに、軍需工業家のみに莫大な利益を許すべきでない」といふのである

以上、兩派の論旨を對比させることによつて明らかの如く、配當制限斷行派の主張は、主として政治的、乃至社會的考慮からなされるに對し、反對派の主張は純經濟的な根據から反對したのである。

もつとも、反對論と云つても、配當制限に含まれる統制の强化そのものは、主旨として頭から拒否しようとするものではなく、むしろかうした統制技術の拙劣さを「生產力擴充」といふ大きな見地から指摘して反對してゐるに止まる――とみることが出來よう。

從つて、前述の如き妥協案の成立は、かうした兩派の論旨の相互讓步に基づいてをり、その限りでは、不徹底ながらも一應問題は解決されたかの如くであるが、しかし仔細にみれば、まだ／＼殘された問題は多くあるし、またその時代的意義も、普通に想像されるよりも遙に大きいのである。

そこで、此の機會に、筆者の抱懷する積極的意見の一端をかきつらねてみよう。

經營革新が急務

【イ】配當制限は緩和された形で發動が出來たが、楔は既に打ち込まれたのだ。今後情勢次第で、いかやうにも强化される可能性があるのだ。

【ロ】配當制限は單に會社利潤の處分に對する國家の一時的な干渉だけには止まらない。之は實に會社經營の根本機構に一つの大轉換的變革をもたらす前提となるであらう

【ハ】第一に、配當制限が眞劔に行はれるにはどうしても、國家的金融機構の整備が必要となる。配當が制限されゝば企業の資金調達には將來多大な困難が生じてくるにちがひない。これを乘り切るには企業金融そのものに一大變革を斷行する必要がある。そして、國家が國策的見地から產業資金を調達してやるやうな新しい國策金融の機構をつくり上げなければならない。

【ニ】第十一條には既に强制貸付の命令とか、戰時金融會社の建設といふ劃期的な途が用意されてゐる。之なしには配當制限は無意義となるからだ。即ち生產力擴充は障害をうけるからだ。かくて、先づ、金融機構に必然に變革が生じる。

一縣一所に護國神社

【東京電話】全國の招魂社を護國神社と名稱を統一した神社制度調査會特別委員會は二日午前九時半より內相官邸に第四回委員會を開き招魂社統合問題その他につき審議を遂げたが、今後は市町村などを單位として護國神社の設立を許さず、府縣單位のもののみを認めることに方針を決定した、之によつて從來府縣單位の護國神社をもたぬ十三縣には今後護國神社が設立され東京を除いては全國的に一縣一所の護國神社が揃ふこととなり市町村單位のものは自然これに統合されるわけであるが、なほ調査會は年內に總會を開いて、これらを正式決定するはずである

食糧基地朝鮮の重要性
小野寺中將入城談

二日入城した貴族院議員報友會長小野寺長治郞中將は報友會朝鮮支部設立發會に當つて次の如く語つた

現下伸びゆく大陸政策の食糧基地としての朝鮮の重要性はいまさら申すまでもない、大東亞建設の建前からいへば日本、滿洲支那の政治、文化、社會は將來一つとして考へなければならないと思ふ、故に今回報友會朝鮮支部の設立の意義もそこにあると思ふ、試みに戰時下を豫想して朝鮮海峽の封鎖を考へると如何に半島の食糧問題が重要であるかゞ判る、本會は朝鮮支部結成の新たなる國體の加盟を得て報友會の目的事業を一層半島官民に認識して貰ふため今後支部と協力一致講演及び映畫の宣傳班を派遣し國民體位の向上並に食糧資源の開拓に大いに活躍したいと思つてゐる

なほ小野寺中將は五日午後四時五分「あかつき」で歸京する

殘る半生を國策に捧げる
吉田前鐵道局長入城談

今春九月鮮鐵局長を辭任した吉田浩氏は東京に靜養中であつたが、今回北支開發會社理事に就任、二日午後一時三十五分「あかつき」で工藤鐵道局長はじめ局鐵部課員その他各方面の人々の出迎へを受けて入城した、貴賓室に少憩の後吉田氏は次の如く語つた

懷しい思出の深い朝鮮とお別れして既に滿六ヶ月になつたが、こんなに早く朝鮮を通つて新しい任務地へ行くとは自分でも思つてゐなかつた、幸ひ殘る人生を國策に捧げることが出來て滿足だ、暫く北支の事態に即應して大いに働くつもりだ、七日の顏合せには是非參列するので京城に落ちついてゐる譯にもゆかない

なほ吉田氏は直ちに南總督、中村軍司令官を訪問就任の挨拶を述べ懇談ののち朝鮮神宮に參拜朝鮮ホテルに投宿したが二日間滯在して四日午後三時二十分「のぞみ」で北行する

中小商工業救濟案決定
商議臨時總會へ附議

中小商工業者應急救濟確立のため朝鮮商議では二日午後二時より京城商工會議所にて常議員會を開催、種々具體的救濟案を樹立した結果

物資の使用制限乃至禁止により中小商工業者の苦境は益々深刻化しつゝあり業者はよく時局の重大性を認識し奮つてこの難局を打開するの決意と自覺の下に極力取引の改善、經營の合理化の實踐に努むべきはもちろんといへど一面當局の絕大なる指導援助を俟たねば眞に其の目的を達し得ざるを痛感、去る八月に要望した中小商工業者應急救濟に關する建議は未だ實現を見るに至らず速に官民一致これが打開更生を企圖せざるべからずとのことに意見一致し來る十二月十六日臨時總會を開催し左記救濟策を附議、當局へ陳情を行ふことになつた

【一】速に商業組合制度を設くること

【二】中小商工業融資を圓滑ならしむるため朝鮮簡易生命保險積立金預入による預金部資金融通を改正し既設金融機關を通じ一般商工業者へも直接貸付の途を講じこれが融通並に一般金融機關自己資金の融通を擴大容易ならしむるため速に損失補償制度を實施すること

【三】都市金融組合の貸付限度を擴大すること

【四】中小商工業者の指導機關たる商工相談所の使命は時局柄一層重大となりたるに鑑み總督府はこれが施設に對し內地同樣相當の補助をなすこと

【五】朝鮮における軍需品生產の擴大を圖り、これが作業は可成多數の中小工業者に分配すること

【六】輸出品に對し輸出獎勵金下附並に輸出補償の制度を設くること

【七】轉業廢業經營者の轉業又は合同に對する補助金並に指導費を昭和十四年度豫算に計上すること

私鐵新補助令

【東京支社電】五分の補助を行ふ朝鮮私鐵補助令は實施期間の五ヶ年を滿了するに至つたので、新補助令の本議會提出が必須となり木

佛印の鑛物禁輸令
わが國は除外
但し成行は依然注目

【東京電話】佛領印度支那總督府令を以て鐵鑛及びマンガン鑛の輸出禁止令は去月上旬フランス大統領の許可によつていよ／＼施行される運びとなつたのでわが國にも相當影響するところありとしてその推移を注目されてゐたところこの禁止令は右輸出禁止には除外例が設けられることゝなり佛印總督府令をもつて公布された、この結果我國に對しては右禁止令は適用されないこととなつた

【ハノイ二日同盟】さきに佛領印度支那當局の言明せる同國內鐵鑛及びマンガン鑛の國外輸出禁止令はその後インド支那總督府令により除外例の存することを判明、漸く一種の望みを繫がれてゐたが、此程發表された施行細則により右除外例は全く政府の代理機關たる鑛物輸出委員會の手中に握られてゐるため同國內に數百萬圓の投資を有する豪洲拓殖をはじめ關係者はその成行を極めて重視してゐる

夕刊後の市況

◇…大阪短期取引所綿花

大新	七〇、〇〇	一安
東新	三三、八〇	二安
鐘紡	一四五、八〇	二高
滿業	六八、〇〇	一高

◇…橫濱生絲夜引
當 八〇四　先 八〇六

◇…福井人絹夜引
當 不申　先 不申

放射線

【山梨】縣病院眼科部長磯原國民氏は、トラホームの熱療法に端を發し獨特の溫熱作用による結核全身への劃期的治療法を近く發表した

【北海道】札幌管內では、早くも降雪のため列車事故があるので除雪中のラッセル車が西へ東へ出動をはじめた

【神奈川】豊太閤の末裔と、吉良戶の茶人とが、湘南逗子の松岡邸宅で二の手から世に出た、國寶に指定されるであらう

【長野】諏訪地方は、愈よ本格的の嚴冬、諏訪湖に隣接する霧ケ峰の雞ケ池で氷の初すべり

【新潟】白米食をやめて、七分搗米、胚芽米を常食とするやうに、縣が主體となつて勸奬する

【石川】色鍋島をはじめ加賀三湖に栽培を押ふギヤング害魚の皮なめし試驗の結果、强靭であり斑紋價值高き鑑を縣水產課で證明され皮革國策線に乘り出した

【京都】府下丹波の山國へ嚴冬の訪れと共に戴天男が押しかける、斯くして嚴天の年産額七十萬圓

【和歌山】岸和田市豆腐屋橋口貞一氏（上等兵）出征留守中、長男亘之亮君（三）三男實君（一）友人古石光治君（三）通學の傍ら脊業をつゞけ〃少年豆腐屋〃で大評判

【兵庫】秋の味覺の寵兒として持て囃される名物〃氷川松茸〃が今年はなんと雪の降るのに採れさかつて食通を驚かせてゐる

【德島】縣船問題建議案がまた通常縣會に出る、今年は或はモノになるかも知れない

【廣島】縣食料局尾道出張所管內では海水だけで採つた鹹水による成績の良好なのに語る、從來の鹹釜式製鹽を斷然廢止

【島根】富士千原火山脈系の延江町油田試掘事務所では、同町海岸第三油田試掘中、石油と思ひのほか溫泉を掘りあて、大よろこび

【臺灣】嘉市州〃新〃庄田出征留守宅の夫人達が〃皇軍の武運ぎらに長久なれ〃と蘘莎前尚の頂上に毎ち額注の寺護符に祈り續けてゐる

8―0―55

スマイル　適應症狀

結膜炎　白眼が充血して眼脂が出る俗に云ふハヤリ目。
トラホーム　瞼の裏に赤いツブ／＼が出來る最も頑固な傳染性眼病
眼充血　白眼が赤く充血し、淚が出る多少眼脂も出る。光線の刺戟から起る
潰瘍性眼瞼炎　まぶたがたゞれるもの
角膜炎　黑目に白い星が出來る、俗にホシ目カスミ目と云ふ。
角膜實質炎　ホシ目の症狀の進んだもので黑目の內部がたゞれるもの
眼精疲勞　ツカレ目、事務家學生、近業者に多い
タヾレ目　タヾレ眼みを持つタヾレ目。

病菌を殺し消炎作用で炎症を散らし鎭痛作用で痛みを止め收斂作用で患部を收縮して眼病を爽快に輕快させます。

明快な新銳眼科藥
スマイル

眼病治療は成るべく輕いうちに

眼病は、早期の輕症の內に、治療する心掛けも早く効めがあります。但しそれは正しい藥劑で手當てをしなければ効果は上りません。眼科藥スマイルは眼科領域の最新學說を應用して創製されたもので、その優秀な殺菌、收斂消炎作用はよく各症狀の眼病の治療と豫防に奏効し痛みを除き、腫れを引かせ、眼脂を減じ病菌や塵埃、光線等の害から眼を守り、過勞、疲勞による眼內の炎症を鎭靜し充血潮紅を去つて、速に治癒に向はせます。眼病の人又は日常眼を酷使する人は一日二三回點眼に一二滴づゝ御使用になると、眼の保護と眼疾の治療と豫防に最も効果的です。

眼と兵隊

シミジミと、「アヽ一杯の淸水をのみたい」と兵隊さんは言ひました。銃後では、公園や街路で、コンコンと流れ出て居る水呑み場を見ると、兵隊さんに濟まなくなる。こんなんだから兵隊さんは、勿論顏も洗はない事も多からう。大陸の塵や埃に、大切な眼も痛まう。戰線の兵隊さんにぜひよい眼藥を使はせてあげたい。スマイルは、優れた殺菌消炎作用があり、硬質ガラスの自動點眼器入ですから破損の恐れもありません。携帶至便で寸暇に點眼が出來ます。是非慰問袋に入れて上げやうではありませんか。

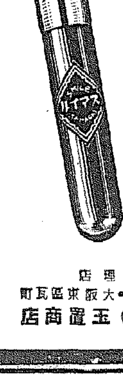

硬質ガラス製の容器入
携帶至便

25錢
45錢
藥店にあり

發賣元
東京日本橋・大阪東區瓦町
株式會社 玉置商店

十三年度 陸上五傑【1】

朝鮮學生陸上競技聯盟發表

大學專門學校の部

5000米

1	17.13.5	洪翻文（普成）
2	17.18.2	西崎茂（高工）
3	18.31.1	井野（醫科）
4	19.36.0	川越武雄（醫專）

中障碍

1	59.4	權八承（高商）
2	62.0	金容潤（京醫）
3	63.6	蘇鎮南（普成）
4	63.8	加納乙丙（京醫）
5	64.4	木村士郎（高工）

高障碍

1	16.7	蘇鎮南（普成）
2	17.0	馬鎮國（同）
3	〃	文重求（醫科）
4	17.5	荒木外也（大學）
5	17.8	金容潤（京醫）

三段跳

1	13米73	朱延靜（法專）
2	13米67	李榮複（大醫）
3	13米26	岡本直夫（高農）
4	13米13	崔相均（法專）
5	12米89	楊甑登（京醫）

走幅跳

1	6米59	李榮複（大醫）
2	6米43	馬鎮國（普成）
3	6米42.5	荒木外也（大學）
4	6米28.5	楊甑登（京醫）
5	6米27.5	朴永俊（專醫）

100米

1	10.8	金裕澤（高商）
2	11.4	李英敏（同）
2	〃	白五鉉（普成）
4	11.6	内田彦次（高農）
4	〃	茂泉洋（醫科）

200米

1	22.4	金裕澤（高商）
2	23.2	内田彦次（高農）
3	24.[illegible]	白五鉉（普成）
4	24.5	盧鎮鉉（同）
5	25.0	内山篤智夫（京醫）

400米

1	52.8	盧鎮鉉（普成）
2	54.5	趙仲錫（同）
3	54.8	中野遼大（大學）
4	55.0	岡村[illegible]（醫科）
5	56.1	申邦[illegible]（醫專）

800米

1	1.58.8	洪翻文（普成）
2	2.07.5	柳邦燮（醫專）
3	2.08.1	李種禾（高農）
4	2.16.6	西崎茂（高工）
5	2.23.4	鄭相烈（高農）

1500米

1	4.13.2	洪文翻（普成）
2	4.24.0	李種禾（高農）
3	4.31.6	西崎茂（高工）
4	4.40.2	金光前（高農）
5	4.40.5	岩永雄平（醫科）

スキー術ABC

ウインタースポーツ案内（2）

スキーは有閑階級の贅澤な遊戯ではない。戰時非常時遊戯以上の運動である。競技としてもオリムピックの種目にも加はつてをり、特に我が國は雪の國でその競技レベルも世界的に伸びつゝある。一家族が揃つて一日、或ひは數日の行樂には持つて來いで冬季運動の中かくまで効果價値の著しい運動はスケートとゝもにスキーをおいて他にないだらう

◇…**服裝**　これからスキーを始めようとする人がよく服裝のことについて質問を發するが別に特別な服裝でなければスキーが出來ないといふわけのものではない。然し朝鮮に住む人々の服裝が既に防寒的に出來てゐるので普通の冬服或は學生服でも決して不便はない。餘分にジャケツ、スキー帽、毛製手袋と毛の靴下を二枚程重ねて穿けるスキー靴又は編上靴があれば充分である。婦人ならば餘り華美なスキー服は却つて自然の作り出した美しい白色の藝術に不調和でむしろ汚ない存在にしかみえない。上衣は男子用のものでも結構。殊にズボンは男子のものが便利で雪のつかないサージ地のズボンの裾に穴をあけ紐を通してそれを明紋り靴の中へ入れる樣にしておくと雪の浸入が防げる。要するに用具、服裝は完全を期するに越したことはないが漸次研究する程度で結構である

レスリング隊の殘餘の試合日程

【ロスアンゼルス同盟】米國遠征中の日本レスリングチームのその後の試合日程は、昨日左の如く決定、明年一月九日サンフランシスコ出帆の淺間丸で歸國の途につく事となつたが横濱入港は同二十四日の豫定である

▲二日對カリフォルニア大學ロスアンゼルス支部▲六日對ロスアンゼルス・ジュニアカレッヂ▲十一日對ガアーダループ▲十三日對ウイティアー▲十六日對シャーマン▲十八日—二十三日對サンチャゴ▲二十九日對サンノゼ▲一月二日サンフランシスコ、YMCAオリンピッククラブ聯合軍▲七日對カリフォルニア大學バークレイ本部

朝鮮唯一 レスリングの紅白試合

朝鮮唯一のレスリング練習機關である中央基督敎青年會レスリング部の第二回紅白試合は三日午後二時より鍾路同道場で行ふ

選拔蹴球部隊

十日より猛練習開始

朝鮮蹴球協會では日本蹴球協會に於ける第一回東西對抗蹴球戰に誇示するものとして關東、關西、朝鮮三地方の對抗蹴球戰に備へて、朝鮮蹴球協會ではさきに選拔した選手（中央、北鮮、西鮮）らは來る十日から十九日まで京城太平通一ノ三三本三旅館に宿泊、京城運動場で合宿練習を行ひ必勝を期することゝなつたなほ全國三地方對抗蹴球戰の日程は次のやうに決定した

▲十二月廿三日（金）午後二時對關西大阪甲子園▲廿五日（日）午後二時對關東大阪甲子園（關東對關西戰は同廿二日午後二時から東京神宮球場で行はれる

中等籠球リーグ第十九日目戰績

中央 43（18 25／19 11）30 京畿

徽文 31（16 15／12 9）21 普成

關内瑄君も出場

全國乘馬並に騎乘競技大會へ

二、三、四の三日間擧行

【東京支社電】日本馬術協會では長期戰に備へて馬事思想普及、馬產獎勵改良の目的から第一回全國乘馬競技會並に全國騎乘競技會を二、三、四の三日間に亘り騎兵第一聯隊、陸軍獸醫學校、及び代々木練兵場で開催する

第一日（二日）第二日（三日）乘馬競技は全國から選拔された優秀馬百六十頭を使用して體高體積、調教等諸種の標準にかなふ軍用適格馬を更に選拔表彰、第三日（四日）の騎乘競技ではこの表彰馬及び從來の優秀馬を用ひ馬術競技を行ふもので最初の試みであり、全國から參加の優秀馬の頭數も多いことゝて盛會を豫想されてゐる

なほ先般陸軍士官學校で開催された國民精神作興國民體育大會馬術競技に出場して二等に入選した鎮南浦出身の關内瑄君（京城大學）は自馬セン號（八才、サラブレット）昭和十二年全國乘馬大會大障碍競技優勝、同年關東馬術大會六段飛越競技優勝馬）に騎乘して障碍飛越競技（甲班）に出場する

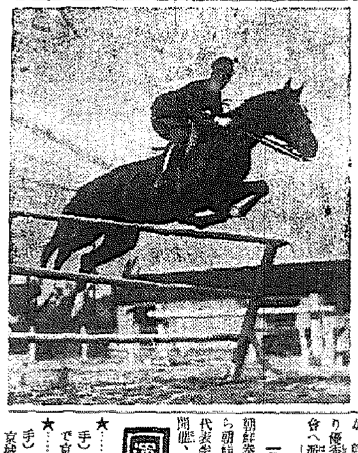

【寫眞は關内瑄君】

兩氷上大會へ 半島からも出場

全日本スピード・スケート競技選手權大會は明年一月十七日から三日間信州諏訪湖の湖リンクでアイスホッケー、フィギュアー競技選手權大會は一月廿日から三日間東京芝浦・山王兩リンクで夫々行はれるが、朝鮮氷上競技聯盟では例年通り優秀選手を選拔して兩大會へ派遣する

三選手選別試合

朝鮮拳鬪聯盟では八日午前七時から朝鮮日報講堂で北島選手全日本代表半島三選手の選別拳鬪大會を開催、入場料五十錢均一

運動界消息

★…桑翔一氏（城大法文學部助手）入營のため四日「のぞみ」で京城發內地へ

★…伊藤武男氏（城大醫學部助手）入營のため三日午後四時半京城發內地へ

無電台

公債や株式相場の放送や運動競技の實況等に對する意見・要望は名前住所を明記し京城放送局無電台宛に投稿のこと

京城の電車

「混み合ひまして誠に相濟みませんが暫くの間御辛抱願ひます」「曲りますから御注意下さい」等々の丁寧過ぎる程行屆いた言葉のサービスも、ノロさ加減にイラ立つ氣持を和げるには少しも役立たない。轟々たる響を立てゝ鐘路通や心臓構通をフルスピードで突走る電車に乘つた事のある人はノンビリした電車に眞剣しく乘つてゐる京城のお客さんを不思議に思ふだらう。

スピードは勿論（ハンドルの廻し方、ドアの開け閉め客の乘り降りの促し方など運轉手と車掌の全ての動作は鈍重で緩慢だ。

無論その責任の一半は乘客側で負ふべきだ。

然し乘客が自ら訓練されるのを待つ事は時の浪費よりも石の反省を待つよりも難な事だ。何故かと言へば辟政補は放つて置いても自然するであらうが、公衆と云ふものは交通の雜路に路の杭と綱を張りめぐらさなければ何處でも勝手に歩き廻る程無統制なものであるからだ。

動き出す頃に中の方からノコノコ出て來る乘客は次の停留所で降りて貰へばいゝし、乘りがけに長々と挨拶する御客は次の電車に乘つて貰へば良いマゴ（〜して居たら乘り過ごすし、グズ（〜して居たら乘り損ねる事を身を以て經驗せしめてこそ始めて電車の乘客は訓練される。コンナ風に十日間も運轉したら十一日目の朝には京城の御客さんは生れ變つたのかと驚くだらう

◇

運轉手や車掌の神經と困難に耐かも知れないが兵隊を拙して斷行すべきだ。

電車は多數の府民が朝夕に利用するものだけに彼等の機嫌で快活な一擧一動はどんなにか府民の心を明くも和らげもするだらう。

電車に限らず廣く公衆の利用する機關の經營者はかうした點に留意すべきだ。二三の首腦者の少し許りの努力が百のスローガンや標語よりも人心の明朗に役立つ事を自覺し自負してほしい。（鶴ケ丘探）

朝鮮及滿洲

十二月號（第三百七十三號）（一冊六十錢 半ヶ年三圓六十錢）

●反蔣反共で立ち上つた北支の人物誌
●蔣軍唯一の輸血路佛領印度支那
●戰時經濟の重要問題……衆議院議員 大口喜六
●蒙疆の政治と經濟……京城帝國大學助教授 鈴木武雄
●支那人觀……京城帝國大學助教授 辛島驍
●非常時下の歐米……朝鮮總督府遞信局監理課長 岩男省三
●民族主義と思想犯……京城保護觀察所長 堤良明
●匪賊の指導……高瀨通
●政界夜話 議會を前に政界動く……東京 虎之門隱士
●鳩山、中島兩氏の心境打診……東京 一記者
●朝鮮の水產業……朝鮮總督府水產課長 梶川裕
●人間の爭鬪面
●近衛首相の聲明を讀む
●討蔣反共の宣言を讀む……東邦協會 釋尾春芿
●支那を語る
●衛生都市としての京城……京城府衛生課長 醫學博士 萩野正俊
●航空の話……大日本航空株式會社京城支所長 桑島稔
●偉人傑士と其の風懷……安藤乾幽
●隨見記……山口陽康
●紙芝居京城版……原口京太
●北鮮四港雜觀……京城日報社經濟部長 島元勸
●北鮮の鰯漁業の現況……本誌記者
●北鮮の水產業界と人物……本誌記者
●土幕民は何處へ行く……本誌記者
●住宅難の京城……本誌記者
●朝鮮滿洲の財界と事業界＝風聞點語＝編輯室より
●長編小說 曉の皇帝色……小松鳳三

京城蓬萊町四四 發行所 朝鮮及滿洲社 電話光化門一二三八 振替京城一二三一

虫下し マクニン
のみ易く・よく效いて・害がない
學童の体位上げるにゃ虫下せ
一回分 大人十錢
20 50 1.00 2.00 ／ 30 75 1.35
株式會社 藤澤友吉商店

タバコのみの
歯磨 カモス
箸にも棒にもかゝらぬヤニは……モカで以てとつちめろ
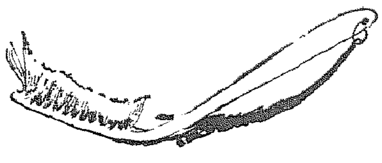
煙草化粧品藥店ニアリ 定價十五錢
984

ヘチマコロン

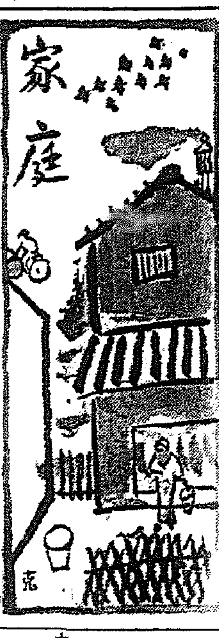

カットは猪川克己氏

古典への憧憬と モダニズムを表現
"朝陽映島"にちなんだ勅題髪

☆……波静かなる海上に、ほのぼのと明け初めた朝日を受けて、明日の幸を約束された島、何か知らのび行く我が日の本の姿を彷彿として思ひ起させる本年の勅題にちなみ、古典への憧憬とモダニズムを多分に取入れたこの髪は、和服にも洋装にも相應しいと思はれます

☆……ピンカールと大すかなカールとき波の恋しを出し、前髪のリングカールで、結髪式の髪、朝陽の髪に用ふる髪飾りを、小さ目にこしらへて、朝日を思はせる工風は、如何でせう

☆……あまり華やかな装ひは、時局柄遠慮いたしたいものですが勅題とした髪型の御姿を引立たせるように髪の工作は一つの楽しみともなりませう（京城三越美容部菊池文子さん談）

婦人評論

子供雜誌と大陸
科學に對する興味を延ばせ

子供雜誌、繪本の卑化といふことは、近頃くりかへして叫ばれてゐる。前には婦人雜誌の批判が盛んになつたことがあつたが、このごろは何故かしづまつてゐる。それにしても卑化を要するのは子供雜誌だけではない。婦人雜誌も一般の大人の雜誌も、もつと〱卑化されねばならない。子供雜誌の將來も、その一つとして考へておかねばならないことであるが、

大部分の子供雜誌 や繪本が低俗なものであることは今更例をひくまでもない。街の夜店や村の駄菓子屋の隅にある一册五錢位からの繪本をひらいてみよう乘物や動物などの繪本はまだ分るものがあるが、漫畫の繪本となつたら全くいゝ加減なものが多い。色もきたないし、書いてあることも、ただ矢鱈に突飛であるか、さもなければくすぐり笑ひを強ひるものであるかだ。それが大部分の子供には良いのか惡いのか分らずに夢中で讀まれてゐるし、親の方でも亦、餘裕のない親ほど良いとも惡いとも思ふひまなく、苦しい財布を叩いて買つてやつてしまふ。內務省の警保局では今度「明朗で健全な子供雜誌を作るべく」から、した理想なる直接問題にし始めてゐるが、「明朗で健全なもの」にたつた繪本が、もし一般の父兄の經濟力では手の屆かないものだとしたら、今まで安いといふ理由だけで良くない繪本にしがみついてゐた子供たちには、どうしてその良い繪本を讀ませたらいゝだらうか。この點が父兄としては氣にかゝることである。といふのは現在もかなりすぐれた繪本や雜誌があるにも拘らず、それが讀めないでゐる子供が餘りに多すぎるからである、さういふ理由も徹底した上で當局や業者が子供繪本や雜誌の「明朗」「健全」を期すやうでありたい

とくに將來の子供 雜誌に期待してゐるのは、科學に對する子供らしい好奇心を十分のばすやうな記事をもつと殖やして欲しいといふことである。たとへば飛行機の記事でも、ただそれに乘つて手柄をたてたといふその氣分や心理を描くだけでなく、その飛行機がどうして出來たといふことや、どうしてその主人公がそれを操縦させるやうになつたかといふこと、どういふ風に飛行機が人々の役に立つものかといふこと、どういふところにまだ〱改善の餘地があるかといふことなどをも面白く描いて欲しいのである。そういふ風に啓發されてはじめて、氣分が氣分に終らない探求的な子供が育つて行くだらう。子供に諧謔をそのまゝ與へることは、いくらかでも今より進歩した大人を作る意味から言つて、却つて前へものである

今の子供雜誌の讀物 が多分に漫才的なところや浪花節的なところが多いのは、このまゝにしておいてよいだらうか。將來の日本人は多分に大陸性を持たねばならないことは今更いふまでもない。その大陸性も、決して日本人同志に通じるものだけでは足りない。大きな理解力と抱擁力をもつた大陸性でなければならない。今の子供を、獨り善がりではないほんとうの意味の偉い日本人にするためには、今から、どこへ出してもどんな國民に讀まれても感心されるやうなひろく高い人格から生れた讀物や繪で育てなければならない

今度の子供讀物の健全化に際しても、この點を忘れてはならぬやうに思ふ（松田解子）

理想的な庭園は
建坪の二倍から五倍

我が國 の風習としてどんなに狹くても小さくても庭園の一つくらゐは欲しいものです その意味で庭園も家族の日常生活を想像として家の間取りとぴつたり調和し同時に美觀と實用的な意味を多分に備へてゐなければなりません、理想的な面積は建物延坪の二、三倍から五倍位で工費は建物の一割から三割程芝生本位のものならば坪當り五圓程度、種々な施設物を計畫すれば十圓から十五圓（坪當）くらゐは必要でせう

最近の 住宅には純日本式と洋式とありますが、日本式の庭園は自然の景色を取入れて釣合よく調和的に多様の趣きを縮景的に取扱つたもので石の組合せ、植栽の配置、池や石燈籠、生垣、塔、あずまや、飛石、流水、滝などを極く自然的にあしらひたいものです 洋式の方は幾何學的で實用的洗練さを持ち整然と噴水、花壇、パーゴラ、日時計、四阿、藤棚、池、噴水、鉢物、テラス、階段、芝生等が配置されます

一口に 庭といつても正式の庭園に主庭、また前庭、裏庭、果樹園などの實用園もありますが主庭は建物の主室の前面に設け、出來得る限り且つ充分に計畫を樹てることが肝要です、前庭は門から玄關までで、舗装された通路と植込によつて建物の入口に美觀を添へる役目を持つてをり、裏庭は勝手廻りの處で、物干場、子供の遊び場、花畑を造るとよろしい それから庭の芝生の植込み方について云ひますと、これは日當りの良い乾燥する排水のよい處でないとよろしくありません、庭園用としての芝は葉の細い高麗芝が理想的で、芝刈は必ずわすれぬことです（京城府營繕課長土屋積氏談）

◇新年用盆栽賣出し（五日から、三越五階賣場）

豆の粉の利用法

豆の粉の利用法は菓子の材料にまぜたりパン粉に少しまぜてフライにしたり、又はソバ粉、うどん粉に二割位混ぜると味よく栄養價が高い。子供のべんたうのおかずが野菜にかりの時に大豆粉をふりかけて脂肪と蛋白質を補ふなど、工夫して用ひられます。

甘食パンなどは小麥粉と半々にまぜてつくるとパンの働ちがよく、風味が頗るよくなります。

★…（4）…★

清朗な朝鮮と 陰曇なベルリン
京城梨花女専講師 李愛內女史談

今年は丁度 十五年振りにドイツから朝鮮の冬を迎へることになりましたドイツに參ります前は神戸に八年ばかり住んでゐましたが、毎年夏休みの一ケ月か二ケ月位はこちらで過す位のもので、朝鮮の冬の寒風にふかれるさへ、身の引しまる心地を實に懐しうございます、朝鮮が生れ故郷だとはいへ、今年の冬は殊らしいのに打ちたつたかのやうに嬉しう致します

伯林では暖 かく一明くいお天氣續きが續く日を出すといふことは冬の間は實に稀なことでございまして一月に二度か三度位。天氣がよくて太陽が出た日にはどんなに忙しくとも一家総出でて必ず公園などに出かけて日光を樂しむのです、それに比べますと朝鮮の冬は何と清朗で澄みわたつてゐることでございませう、温突にばかり引込んでゐるのは勿體ない、自然に惠まれた有難さを感謝して、今こそ婦人宿願の好機です、何といつても朝鮮の冬は私の氣持にはしつくりして好

怠りがちな ガス焜爐の手入れ

食器類はきれいに磨きますが、竈や焜爐、ガス器などは、案外手入れのとゞいてゐないことが多いものです、竈や焜爐はよく磨り灰をかき出し、周圍は濡布巾で拭いておきます、ガス器は火口の詰らぬやうに時々針金を通して煤をとり鐵の部分は黒鉛を歯ブラシにつけて拭くと光澤が出て絶對に錆びるやうなことはありません、佛の金物は、毎日油布巾でよくふくと、長持ちします

問題の混砂米に
こんな恐ろしい弊害
盲腸炎や胃潰瘍の原因になる

いろ〱の實驗の結果、混砂米が身體に恐るべき影響を及ぼすのは事實で、直接影響としては胃腸疾に潰瘍性、潰瘍性腸病になるとか、腎臓、咽喉を刺し、膀胱結石、膵臓結石の原因であることも確められてゐる

間接影響 としては混砂搗精によつて米のクレベル層（表面のとろりとした光澤のある部分）や胚芽がすつかり削りとられてため、大切なヴイタミンを始め脂肪や無機質が失はれる、その上搗減りはするし充分米を洗ふ必要があるので一層榮養價がへる、殊に砂が混ると家畜の飼料にもならないので非常に不經濟であること等が擧げられます

何故砂を用ひるか これだけの害があつて何の益もない砂を何故用ひるかと云ふと、米屋さんでは砂を使つた方が一俵について十分から十五分位早く搗けるし米の種類を問はず搗き易い爲め時間と勞力の經濟となり又米が白粉を塗つたやうに白く綺麗に搗上るからです

この砂は白土と云つて炭酸カルシユム硅酸鹽類であるが、愛知縣千葉縣等から多く産出します

見分け方 保健上からも、國家の經濟から云つても混砂米は全然有害無益であるから、各府縣で斷然的に禁止する必要があり、家庭で買入れる場合も一應檢查知識をもつてなれば安心です

見分け方は、いろ〱云はれてゐるが素人で一寸見た位で直ちに識別は難しい場合もあるが比較的容易なのは手にもつて見て形が正しく茶色がゝつた艶があつて表面にキズのないのが無砂米で、掌に白い粉がついたり眞白で表面にキズのあるのは混砂米です。水に入れて見ると混砂米は水が幾分白く濁ります（總督府衛生試驗所佐藤技師談）

一分間講座
毛織物の洗濯に リスリンを

毛のシャツや、毛糸のスエーターなどを洗濯する時には、その前に一升の微温湯にグリスリンを五、六滴たらし、その中へつけて充分に滲みこませてから洗濯しますと、石鹸の中に含まれてゐる曹達のために脂肪分を失つて毛に弾力性のなくなるのを防ぎ、ふつくりと美しく洗ひあがります

冬と毛皮
鮮産赤狐は 内地で見られぬ逸品

皮革・毛皮統制の國策の線に引つかゝつて此處にも品不足、物價高をしめしてゐるものに婦人防寒用毛皮ショールがあります

最近 の傾向として銀狐が全盛を極めてゐるので、その反撥として赤狐毛皮はすつかりその勢力を失ひましたが、朝鮮では内地では見られない素晴らしい赤狐の毛皮が鮮内一帯（主に中央以北）の山々で獲れるので、銀狐の方も内地の製品に負けじと京城附近で

鮮内 では主に北鮮地方に獲つてゐます、値段の方も今年から皮革製品には一割の物品税が付けられてゐますので銀狐で百圓位から、赤狐で安い處では十五、六圓位からあります、狐に代つて木鼠、狸等毛皮も用ゐられてゐます、木鼠は栗鼠とはちがつて普通の小鳥店で買つてゐるのは背中に縞模様のしまの入つてゐる小さいのではなく背中は茶色、腹部は灰色になつてゐる大様の木鼠の毛皮なのです

これ も主に北鮮一帯で獲れ、耐久性に富んでゐるのと暖いといふことが特徴です、値段は五、六十圓所から百圓前後まで、貂は普通我々が言つてゐるものにセーブルと貂との二種ありますが、セーブルは鮮内では全然とれなく、内地の北陸方面と北鮮地方で僅かに貂が獲れるくらゐです、値段は五、六十圓位から百五、六十圓程度が通り相場でせう、それから

お次 また鮮満のみにしか出來ないゴーデカ・ショールといふのがあるのを御存知ですか

これは三、四年前から現れて來たもので、朝鮮の山猫の胴毛を刈りとつた後の繊毛だけで出來上つてゐるショールで、値段も十七圓位から三十五圓位までの安價で毛皮統制の今日、一般大衆用の毛皮ショールとしては最適のものでせう（京城丁子屋三階毛皮賣場調べ）

ポマードの見分け方

頭髪につける

＊マードは、一見同じやうにみえますが、鑛物性と植物性とありますそこで、求める時には是非純良な植物性の油をといふのが常識です、では何故鑛物性が悪いかと云ふと鑛物性といふのはつまりワセリン入りの油ですがこれは精製する時に強烈な藥品等使つてゐる爲色されたのもありますので、化粧品としては宜しくありません、植物性の方がサラリとしてゐて氣持がよいといふ人もありますが、やはり椿油やオリーヴ油を使つた植物性ポマードの方が、頭髪のために宜しいのです

植物性と鑛物性 とは、簡單に見分けられます、紙のコヨリに兩方の油をつけて、火をつけてもやしてみると、兩方ともよく燃えますが、鑛物性のほうが著しくススが多いのでわかります（京城女子醫專附屬病院沼田金次郎氏談）

子供が太れば日本が伸びる！

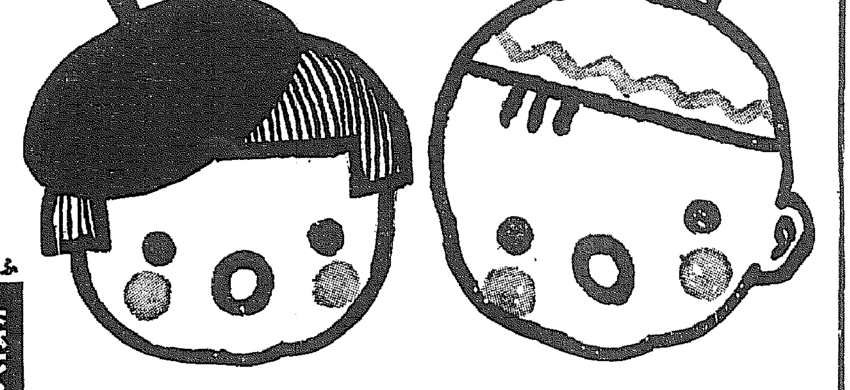

ケイヒンイリ 一ヘコ五セン

ふとるこどもはみんなすき！

森永ミゼット

森永製菓株式會社

完成された新時代のポマード

素晴らしい整髪効果 著るしい養毛力 適やかな洗ひ落ち 三大要素を具備するキンツルは 近代化學の生んだ最高基準の整髪料であります

¥.30 ¥.45 ¥.60 ¥1.20

金鶴ポマード

本舗 株式會社野村商店

世界に誇る ホワイトフロッグ ウヰスキー（白ガマ印）

強い國民を作れ

鱈肝臓・牛膽汁配合 活力榮養ホルモン劑

發明特許

ネオ肝精

服み易い肝油精劑

ネオ肝精が特に 推奬される理由

①従來の單一肝油が擧げ得なかつた劃期的の藥理效果を發揮する
②含有成分の協力により造血機能を亢進し貧血治療に奏效すると共に
③結核菌を始め諸病原菌に對する抵抗力を昂揚し免疫性を増強する
④牛膽汁の配合により胃腸機能を強化し特に脂肪分の消化を佳良ならしむ
⑤肝油特有の臭氣や曖氣を伴はず婦人小兒にも歡んで愛用される

適應症
惡性貧血・續發性貧血其他貧血性諸疾患
肺核・肋膜炎・其他結核性諸疾患・腺病質
虚弱兒童・榮養障碍
ヴイタミン缺乏症
慢性胃腸疾患・早老等

錠劑 二〇〇錠 三・〇〇 一〇〇〇錠 六・〇〇 二五〇〇錠 一三・〇〇

粉末 六〇瓦 一・二〇 二五〇瓦 六・〇〇 五〇〇瓦 一一・〇〇

「新榮養讀本」冊子無代進呈

株式會社 藤澤友吉商店 大阪市東區道修町 東京市日本橋本町 京城府西小門町

貧血 結核 治療予防 胃腸強化

京日中鮮版

寫眞 開城の防火祈願祭

チフス豫防打合せ

【清州】最近市内を中心に腸チフスが猖獗してゐるので防疫に大童の警察衛生當局では去月卅日午後一時、市内各町衛生組合幹部を招集し豫防打合せ會を開催した

防火デー 各地で祈願祭

清州 【清州】忠北道内に於ける昨年中の火災は百三十六件に達しこの損害三十四萬二千圓そのうち失火が百二十五件といふ數字を示しその大部分が冬期間に發してゐるので、忠北道では火災期を迎へ一、二の兩日防火デーを實施、清州では初日午前八時から神社で警察關係職員並に消防組員等參列して國防及防火祈願祭を執行、引續き同九時から市内を行進して大いに防火の氣勢をあげ更に手分けして市内各戸につき火元を調査、宣傳ビラを撒布し各學校では警察講話を行ひまた交通機關を利用する等防火宣傳と市民の注意喚起に努めた

春川 一日の防火デーに江原道では午前十一時から江原神社で國防及び防火祈願祭を執行、金知事以下の玉串奉奠、宣誓等があり引續き春川警察の催しで消防、兒童生徒らの防火宣傳街頭行進が行はれた、なほ夜は七時から公會堂及び邑會議室で宣傳映畫會を無料公開した、各警察署でも消防點檢、探頭宣傳、火の元檢査、水利施設の保存手入れ、火の用心ビラ、火防標語及に座談會等を行ひ趣旨の徹底に努めた

宣誓 支那事變第二年の超非常時局に際し内は國民精神力の發揚を益々強化し、外は皇軍の武威全支を席捲して國威を中外に宣揚し八紘一宇の大理想實現に一大飛躍を遂げつゝあり、吾等はこの盛運を包藏せる非常の難局に直面し緊張一番國民精神總動員に依る國防防火に一意邁進して災禍の襲來を防止し以て銃後の完璧を期せんとす、右宣誓す

開城 防火デーの一日府、警察署では共同主催の下に午前九時から開城神社大前で警察署員、消防組員その他官民諸代表參列の下に國防並に防火祈願祭を嚴肅に執行引續き警察官、消防組員が合同で防火宣傳並に火の元調査を行ひまた市内全戸に防火ポスターを頒布するなど防火思想の徹底に努めた

今月中に二百名 忠北の鑛夫斡旋

【清州】既報、忠北道内の主要鑛山と連絡し目下二千數百名の人夫不足を來してゐるので道で斡旋するとともに職業紹介所を通じ取纏めた場合、職業…するとになつたが、取敢へず本月中に鑛夫二百名を斡旋させることになつてゐる

命がけの鱈漁

【甕津】甕津郡を中心とする鱈漁場は…生命を賭して操業するのであるが今冬は漁期に入つて數年來にない順調な天候に惠まれ當業者は大いに喜んでゐる、今のところ毎日數尾づつ市場に現はし一尾の相場一圓といふ高値を呼んでゐるが一方郡内長承面、玉浦面漁組定置水産組合でも諸般の準備を整へ小倉支廳主席以下職員が出張して…何れにしても今後の産出が期待されてゐる

武勳と共に輝く 戰爭醫學の勝利
戰傷者の全快率實に八十％

陸軍病院に揚る凱歌

【羅南】張鼓峰事件は我國境防衞軍の果敢な敢鬪によつて世界戰史無類の專守防衞戰果を打樹て暴戻なソ軍に鐵槌を下したとはいへ、近代戰の常道に漏れず我軍にも多數の戰傷病者を出したが、これ等多數の戰傷者を收容して戰ふ衛生任務を遂げる軍醫衛生當局の獻身的な活動も亦戰爭の華やかさの蔭にあつて見逃すことの出來ない大きな武勳であると共に、事件後死力を盡して戰傷病者の治療、後役の恢復に默念し、戰傷死者が僅かに四パーセント、全快實に八〇パーセントといふ素晴らしい治療成績をあげた軍醫衛生當局（羅南陸軍病院）の成績は正に驚くべき戰爭醫學の凱歌でもあつた

今軍の調査による日露戰以來各戰爭の死傷者發生率を比較して見ると日露戰爭が六・六パーセント、奉天會戰が一六・五パーセント、旅順第三回攻擊戰が最も多く二八パーセント、青島戰が五・五パーセント、滿洲事變が七・二パーセント、張鼓峰事件は二〇・八パーセントとなつてをり、奉天の激戰にも匹敵すべきものである

張鼓峰事件の戰傷者をその原因比率について見ると砲彈が最も多く三六パーセント、次は機關銃小銃で三四パーセント、手榴彈が二四パーセント、飛行機投下彈は僅かに三パーセント、以下爆彈銃劍刺創その他の若干となつてゐるがこれ等戰傷者の治療成績は非常に好成績を示してゐる、現在約二十パーセントが各病院で治療と護送中、或は朱乙温泉で後後の恢復中であるが、これも大半原隊へ復歸し得る見込で、兵役免除或は不具者となつた者は僅かに八パーセントそこそこに落つくものと豫想されてゐる

大麻頒布式

【堤川】郡では一日午前九時から堤川神祠で各面主任警部參列の下に大麻頒布式を執行、二千七百體を各面へそれぞれ頒布した

瀕死の木炭商 救濟方を陳情

【清州】冬期を迎へて清州市内に木炭缺乏時代を現出、その原因は人夫不足による生産不振にあり大小薪炭商は全く品切れで休業狀態にあるので商工會では木炭業の新井田、小山、寺本の三軒の木炭商が救濟運動に乘り出し一日午後安東官房主事並に服部邑長と相携へて道廳に山林産業課長を訪問道山林會經營林所にある木炭を若木炭商に分けてでもこれ等業者を救濟すると共に市民の木炭需給難を緩和して貰ひたいと陳情した

開城の時局賣出し

【開城】府内商店界では事變下の國策に順應し大奉仕と年末賣出し等時節柄豪奢な景品附賣出しを遠慮し、その代り一日から奉仕券（賣上高一圓に付一枚）籤付大賣出しと銘うち商工會議所の後援を得て歳末戰線に乘出した、因に奉仕券は一枚につき五錢に相當する商品を各加盟店で隨意に引換へ得るものである

忠北の棉花共販 五百五十萬斤を突破 農村へ九十五萬圓

【清州】忠北道内の本年産棉花は一時は一日に二十萬斤といふ出廻り旺盛を呈したが、最近生産者側が先高を見越して賣り惜しみ共販に持ち出さぬため出廻りも幾らか落ちた、それでも去月卅日現在の共販高は五百五十萬斤を突破し九十五萬圓といふ現金が農村へばら撒かれ農民の懷中を温めてゐる

御心配ごとは何なりと
仁川商議の商工相談所店開き

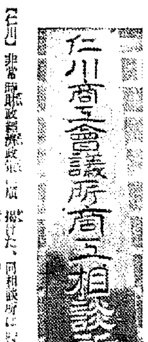

【仁川】非常時財政經濟政策に順應し一般商工業者の生業報國を援助支持するため仁川商工會議所では一日から商工相談所の新看板を掲げた、同相談所は時局に即應し從來の業務から他に轉業し、或は新たに事業を起し、又は現在の營業を振興せしめるための相談や、販路開拓、貿易先の調査等の各種商品、原料の仕入又は製品の仕向相談に應じ、永い間の調査と經驗や新調査によつて得た材料を基として懇切な相談相手となるもので事業にして行き惱みを受けてゐる、同所の店開きは相當業界を裨益するものと期待されてゐる【寫眞は同所の新看板】

不正石炭屋送局

【仁川】既報、府内本町一丁目松岡商會の石炭販賣統制に不正事件に仁川署で嚴重取調べを續けてゐるが、事件も漸く落着し、一日送局した

三陟郡下に大火

【三陟】消防安驛への通報によれば、去る廿五日午後三時四十分ごろ三陟郡下長面廣洞里市場に九家十二戸十四棟、燒失面積二百坪、損害約一萬圓からの大火災があつた、同市場西部商金永俊方煙突の焚口から出火したもので折柄二十米の強風に煽られ火の手は降りから降りへ延燒し茸葺かりの商市場をなめ盡し、殊に消さうにも河水は既に氷結し僅かに井戸水によつて消火するより外なかつたのも大禍の原因をなしたらしく、また相憎警察電話線の故障のため報告も遲延したので、道當局では急救と共に應急善後策を指示する一方罹災者六十餘名に對しては、郡面協力の下に救恤の萬全を期するよう通牒した

こゝにも日本の妻 安田初枝さんの働き

【鐵原】鐵原郡佐面新鉢里安田松一君は昨夏支那事變に應召、戰線第一線に出征したが、安田君の留守を守る初枝さんは夫の管理する農場を支配し本年の收穫も無事に終了した初枝さんは常に小作人等の時局認識に努力した結果小作人らは家計を節約し二圓七十錢を國防獻金として鐵原警察署に寄託した

黃金で釣る神の道
卑劣な外人宣教師の惡だくみ

【平壤】去る九月平壤において開催された朝鮮キリスト教長老會總會で鮮内四十萬信徒をあげて決河の如き勢ひの神社參拜決議に全面的不滿を爆發し朝鮮内における宣教事業から撤退することを宣明した外人宣教師團（朝鮮ミッション會）のその後の動向は各方面から注目されてゐたが宣教事業から撤退と宣明したはずの宣教師團は撤退どころか個人傳道によつて餘命をつなぐに汲々となり最近は莫大の運動資金を湯水の如く使ひながら信徒の中から同志の糾合に躍起となつてゐる、朝鮮内におけるキリスト教會をあげて日本的キリスト教へと歴史的巨歩を踏み出し當局をはじめ、内地教會の指導によつて着々と實踐しつゝある今日、宣教師團が個人傳道によつて新生面を開拓するのは別に確執を敢へしないが彼等の傳道方法が單なる教理の傳道方法でなく、買收行爲による同志の糾合即ち從來の如く宣教師即ちイエスなりと自分達を盲信し崇め奉る信徒の獲得に汲々としてゐるため地獄の沙汰も金次第の例へに漏れず宣教師團側に付く信徒があるため自然各地教會の平和を攪亂する傾向を來すに至り之等宣教師團の個人傳道と稱する行動に各教會では嚴戒なる警戒の眼を放つてをり當局もその傾向を嚴重警戒として注目してゐる

主人の反省に虚偽申告

【裡里】不身持遊蕩の若主人に反省を促したい一心からその手段に窮して虚偽申告をし忠僕たらんとしたが法はこれを許さず拘留二十九日に處せられ若主人までも法網にかゝる醜を演じた話がある、全北益山郡王宮面東龍里九八宋某氏方の雇人金乙龍は先代から忠僕として二十餘年宋家に實直に働いてゐるが、去る二十九日午後、金某から…自轉車を驅つて行く途中午後七時頃王宮駐在所に息せき切つて飛び込み「盗賊の山道にてしかも三人組の覆面の怪漢に襲はれた」と告げたので駐在所ではソレッと許りに本署に電話し司法主任以下五里餘の同所に自動車を飛ばし一方同方面に非常召集を行つて警戒に當り訴人金を取調べたるところ、不審の點多く遂に午後十時半頃虚偽の申告と判明した、彼の供述によれば現主人宋氏は莫大な財産を有してゐるが若身持の上に賭博の常習で…意見するも聞かず、…それその手段として虚偽申告をしたものである、これがため宋若主人以下…局遊蕩と賭博に…次々檢擧された

能見選手出發

【仁川】マラソン選手能見選手は北支の皇軍をマラソンで慰問するため大連經由の佛世六共同丸で一日午前十一時仁川を出發した

恨しい旱魃 大邱管内の免税額 實に三萬九千餘圓

【大邱】大邱税務署では管内一府三郡の旱魃による農作物の被害狀況調査を完了したが地租免税に相當するものは大邱府八ケ洞、達城郡十一ヶ面、慶山郡十ヶ面、清道郡八ヶ面、合計の五千三百九十町步でこれが免税額三萬九千四百四十圓（之に當該面積を加算すれば八萬三千七百七十一圓）免税人員一萬二百九十五名、これを昨年度に比すれば面積七百四十町五段、税額九千八百十圓、納税人員數二萬三千八百廿三人の減少である

崩れゆく朱柱碧瓦
普通門、東明館も倒壞の危機 古代の夢に保存の聲

【平壤】平南道内における古代建築物中で…が遂に本年は豫算なく殘欠の外なき事情に立至つた、春秋幾百年間大修理を加へなかつたため倒壞に瀕してをり、又安州百祥樓も同樣に瀕してをり、觀光都市平壤が持つ幾多の古代建物の中では最も古い普通門も亦腐朽個所を增し何れも大修理に迫られ平南道當局ではこれ等朱柱碧瓦の古代建築物が漸次少くなりつゝあるので、これだけは萬難を排してもその名殘りを止めんと修理を本府に申請中であつたがこのまゝでは當然近き將來倒壞するので明年は是非共修理に着手するやう本府に要請することゝなつた

"治療費を出せ" 亂暴男を告訴

【清州】郡内北一面岡東里金上鳳は同里李奴準の妻朴女と不義の關係を結んでゐたが、これを知つた本夫李奴準は去る九月廿八日、金上鳳にその非を詰つたところ、金は却つて惡罵を擲つて李を毆打し遂に重傷を負はしたが、加害者の兄金三成がとりなして治療費を出す約束のもとにその場はそれで收まり、被害者も清州邑本町一丁目新明醫院に入院、その後、退院して自宅で漢藥を用ひ治療中だつたがかくの重傷の上に加害者の兄金三成は一向に最初の約束を履行してくれぬのでこの程、金三成を相手に治療費その他費用二百二十五圓を拂つて貰ひたいと清州法院支廳に損害賠償請求訴訟を提起した

木炭自動車 九日清州へ

【清州】本府燃料課並に朝鮮工業協會主催の木炭ガス自動車普及宣傳隊は來る九日忠州經由清州着宣傳並に關係者と懇談會を開催の筈

邑面事務打合せ

【清州】郡では六日午後一時から邑面時局事務諸係打合せ會を開催し時局事務一般に關し種々打合せの筈

忠北、來年度に産米增産陣擴充 産業技手ら二十九名

【清州】忠北道では來年度から三ヶ年間に産米十萬石增産計畫を樹てたが、同增産計畫遂行は主として更種法の改善によることとなりその目的達成のため來年度に下級技術員を增加することになつた、技術員の增加は産業技手二十一名、道補助による邑面技手八名、計二十九名位となる模樣である

鼻息荒い炭屋

【平壤】炭商ばかりは斷然で…一般冬に入り日用品の上昇と燃料騰貴の品不足を告げてゐる今日、この一府内燃料炭商は兩班氣取りで日頃の惡德晴らしはまだ良い方として甚だしいものは品目までごまかす等府民に不良商品が横行して府民に二重三重の苦しみを與へてゐる、この間も或る某大會社で府外の商事隊炭を一手に引き受けてゐるといふ豬者な振り廻しだ、煉炭の昂騰をしたから資機の處とは絶對に取引をせぬと宣言する等まるで平壤炭商隊は主客轉倒の有樣である、文書府部方面の新炭商は益目ごまかしも平氣でやり百貫の薪炭で必ず二三貫は不足するといふ現狀で當局の取締を要望してゐる

氣をはく丸ナ米 北支滿洲へ大進軍

【鎭南浦】丸ナ米の鎭南浦から移出で全鮮首位を占める鎭南浦の昭和十三年度産米の本年に於ける移出高は總計一、一八三、七七一石で前年度同期の九五八、〇四四石に比し二二五、七二七石の增加でその内輸出では前年の七四三石に比し移出は一〇六、五九七石と云ふ數字を示してをり實に一四三倍と云ふ躍增振りで北支滿洲國への異狀な進出方である、仕向地の主なる數量をあげると次の通り▲關東州大連一港で糯米三二、五一四石その他二一、六八六石計三五、二〇〇石▲滿洲國奉天一三、九二七五石を筆頭に…一、三六九石等が主なものでその總計は前年度の五七五石に對して三六、九二一石と云ふ莫大な增加振りである▲中華民國天津二六、九八八石、青島八、二二一石、總計前年の五四石に比して三五、二二九石と云ふ激增で六百四十二倍と云ふ次に移出方面では、日本内地では前年度總計一、〇七六、四二二石に比し一九、一三〇石の增加でこれを移出地方別に見ると京濱地方の一八二、三八三石で大阪神地方の一八二、六九八石、次ぎは阪神港で…京濱五一、六三九石、その他七一、三〇三石、…内九州地方では總計一五七、四九五石等で…宇品の九、三三三石、三三、三四二石で東海道地方では總計一〇九、九〇一石清水二二、七三二石が大部分▲北日本地方一五、二六六石、四國九州地方の一、六五七石と云ふ順位である

江原道物價委員初會議

【春川】江原道物價委員會では一日午前十時から道會議室で初委員會を開催、宋産業、山村警察兩部長をはじめ宇田春川、甲斐江陵兩警察署長、加藤商工會議所長はじめ各部員長、税務署長、金融組合支部長、ほか民間有志廿三委員中廿名出席、金道知事の挨拶があつて本道の實情に適み物價昂騰抑制のため採るべき方策、石炭、煉炭、木炭、綿製品、毛製品の最高販賣價格▲薪類の賣買單價統一の三要項に對し答申を求めた、右は各委員が熱心に意見も百出、六時過ぎ漸く散會した、この結果は中央委員會の承認あり次第道當局から發表される

生活改善ご陽暦正月の勵行 清州郡の催し

【清州】既報、年末年始に於ける生活改善と朝鮮人の陽暦正月實行運動を起すこととなつた清州郡では、その實行事項並に實施方法を決定して郡民に呼びかけたが、三日午前十時から郡内婦人團體幹部打合せ會を開催して生活改善並に皇軍慰問に關し協議打合せ、同日午後一時からは各金融機關々係者打合せ會を開き貯蓄獎勵に關し協議、更に五日午前十時からは朝鮮人婦人幹部打合せ會を開催して陽暦正月實行につき種々懇談打合せをなすことゝなつた

人の動き

▲大河内清州邑長 廿八日發大阪方面へ旅行、四日歸任の豫定
▲早坂大田府内務課長 一日上城

シネマと演劇

愛館 【仁川】二、三、四日（晝夜二回）▲三映社提供歐洲映畫ジュリアン・デュヴィヴィエ監督「舞踏會の手帖」マリー・ベル、ピエール・リシャール・ウィルム、フェルナンデル主演▲日活京都映畫大岡政談「京人形異聞」高勢實乘、島羽陽之助、市川正二郎、宿永蘭子ほかオールスター▲RKO珍漢「ミイラ取り」スタン・ローレル、オリバー・ハーディー主演▲大朝パ社パテー世界ニュース

飄舘 【仁川】二、三兩日（晝夜二回）松竹大船映畫 宗本英男監督「前線に立つ」德大寺伸、水戸光子、三宅邦子、突貫小僧、坂本武、小倉繁主演▲米國ワーナー・ブラザーズ映畫 ルイス・キング、ジョン・ライテル主演▲松竹京都映畫「初春お神樂」高田浩吉、伏見直江主演▲京日大毎ニュース

麗しきいさかひ

◇仁川府仲町二丁目上山秋子さん（三）に去月卅日午後一時五十分ごろ買物に出る途中、近所の鍾城院太氏前の道路で現金三百圓入りの包みを拾つた
◇早速仁川署に届出ると、落し主は海岸通り一ノ一野村しずさんと判明、直ちに本人の手に戻つた譯だが、こゝにひと悶着
◇しずさんは「お禮を」と秋子さんは「お禮を受ける理由はない」と、互に口角泡を飛ばして押問答しばし
◇結局は柴山保安主任の智慧で一割の卅圓を秋子さんの名で國防獻金と決めて息となつたが
◇世智辛い浮世に、さても麗しきいさかひではなからうか【仁川】

亡國病を撲滅せよ
今が絶好の治療季である

花柳病は一名亡國病とも云ふが如く其害毒は自己だけに止まらず家庭を破壞し、子孫に及ぼし、大にしては國民體位即ち國力を低下せしめるのである、今や國民精神總動員の超非常時に際しかゝる亡國病に惱む事は一大恥辱とせねばならぬ、不幸にして罹病せる人は何は措いても先づ此の病氣を治し而して後眞劍に國民精神總動員の主旨に向つて努力せねばならぬ、惱める病者よ！今は治療すべき絶好の機會であり亦治療上最もよき季節である、敢へて同病者の奮起を促す。

淋病の 逆療法
慢性に最もよい 病者は悲觀せず治療せよ

本療法の發明者柴崎先生は二十年前より終始一貫して花柳病專門藥に就て研究し其間色々な良藥を發見され、最後にゴノモト逆療法を發明された、此藥は無味の黒色粉藥であつて酒で服用する全く類のない變つた藥である、而も三日間に二回の服用方法であつて發熱發汗し、深部の慢性淋菌を殺菌排毒するのである、害等絶對なく全身に元氣をつけて抗病力を增す、熱は局部方面のみであるから苦しくもなく仕事に差支へない詳細の事は度々雜誌や新聞紙上に發表してゐる、更に角變つた良藥として斯界の評判を集めてゐる故に慢性又は再發に苦しむ病者は熟慮斷行速かに本療法を實行せらるゝやう切に御奬めする

服藥體驗談や よかつたと喜ぶお便り

ゴノモト逆療法にてよくなつたと體驗報告をなさる方が日増に多くなりました、最近の御手紙を一寸御紹介致します。…

こんまんに 酒でのむ藥 ゴノモト

發賣元 東京市下谷區 柴崎製藥所

全國一流藥店に販賣

朝鮮特約店

京城府鍾路四丁目	山崎仁壽堂
釜山府辨天町	大黒南海堂
釜山府辨天町	福田藥舖
仁川府本町	北島藥店
大邱府元町	町田回春堂
平壤府大和町	森田藥店
群山府本町	小林藥房
木浦府大和町	脇林藥店
太田府本町	木下藥局
馬山府京町	石見屋藥店
全州府大正町	上田藥店
光州府本町	木下藥局
元山府本町	池田回天堂

諸官省拂下品 中古洋服類大安賣

電氣局拂下品 純毛黒ラシヤ兩前外套 一枚付 六圓二十錢
本品は會社の拂下中古品にて純毛品丈夫で夫向實用品
電氣局拂下品 純毛黒ラシヤ詰襟オーバ（片前型裏ナシ）四圓五十錢
鐵道省拂下品 純毛紺ラシヤ詰襟オーバ（片前總裏付）六圓八十錢
中古實流 ラシヤ改造裏返オーバ 上品 四圓八十錢 寸法二尺七寸以下長尺ナシ
中古實流 ラシヤ改造裏返シ半オーバ 上品 四圓二十錢 寸法二尺五寸以下
中古實流 小供ラシヤ改造裏返シオーバ 二圓九十錢ヨリ三圓五十錢内外
中古ラシヤ改造品 背廣上着（總裏付）A品 三圓八十錢 B品 二圓八十錢 中古服を改造加工したる丈夫向徳用品
乘馬ズボン 二圓五十錢
紺冬小倉裏付乘馬 1圓90錢
乘馬ズボン 二圓三十錢
ハガキにて御注文次第直ちに代金引替小包で送ります
名古屋市東區清水町局前 御問屋 松山合名會社 電話東六二一一番 振替名古屋一一五一一番

贊化病院 京城府明治町一丁目 電話本局二四三番 傳染病 入院隨意 普通病室 内科 小兒科 醫學博士 古城憲治
花柳病專門 本町三丁目 和田醫院 電本3306
泌尿器・梅毒 男女生殖器病 塩井皮膚科 黃金町二丁目朝鮮ビル前入ル
婦人科 產 笠衣 電本5912
花柳病外科 京城府旭町一丁目 電話本局2736 島崎病院
京日案内 料金表（料金は必ず前金）
貸室 女子 女子 女中 女中 貸家 貸家 賣地 和英タイプ 貸家 電話 採用 讓店
特別案内 賣却

家庭醫學

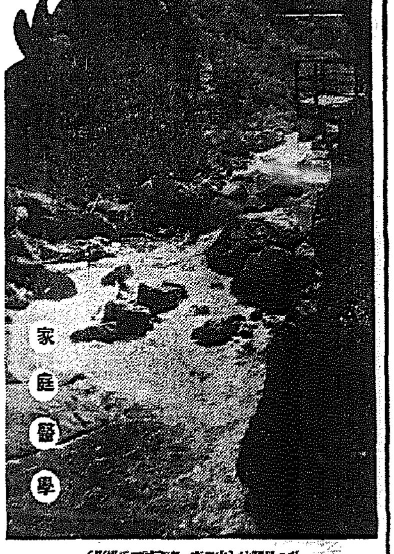
秋の長門峽（山口市　齋藤誠二氏撮影）

こんな風邪や胃腸病は結核の第一歩

結核の初期には感冒型、胃腸型、有熱型、神經衰弱型等およそ六つの型があり、殊に風邪や胃腸病だと思つてゐたものが、結核の初期だつた爲、病勢を惡化させた實例は、實に多數に上つてゐます。

昔は遺傳だと思はれてゐた結核も、ローベルト・コッホが結核菌を發見して以來、傳染性の病氣だといふことがわかりました。併し人は生れて、十四五歳にもなれば十人中九人までが、結核菌の傳播を受けてゐ乍ら、發病する者は極めて少數です。そこで又新しく、

結核に罹り易い

體質說が唱へられ體質があつて、偶々その體質の人に、結核菌が傳播すると發病すると、考へられる樣になりました。

併し此體質その體質といふのは必ずしも先天的の特殊のものをさすのみの言葉ではなく、內臟機能の何處かに、弱みが出來た程度のものも含まれます。

即ち生れ付き丈夫な人でも、不規則な生活をして、無理を重ねれば、當然內臟の機能に弱みが出來て結核體質となる譯であります。

例へば暴飲暴食を續けると、胃腸は負擔に堪へず、必ず障碍を起して衰弱します、すると榮養が攝れなくなり、抵抗力が減退して、體內の結核菌が活動を始めます。

又常習的に風邪を引く人が、兎角これを輕視して、手當てをせずに置くと、次第に機能が衰弱し、結核菌のつけ込む所となります。

斯樣にある疾病に續いて、榮養障碍が起り、抵抗力が減退し、今迄壓へつけられてゐた體內の結核菌が、羽をのばして

活動を始める

疾患を、結核の發病といふのですが、その原發の疾病によつて、胃腸型、感冒型、心臟型、神經衰弱型、貧血型、有熱型等に分類します。

寢冷をして風邪を引く、何時もの事で、直ぐ治ると思つて安心してゐると、容易に身體のだるさが脱けない、或ひはせきが止らぬ、又喰べ過ぎて胃腸をこはす、併し御飯のおいしくなる時季だから、間食が離しく、下痢が續いて、馬肥ゆる候に段々痩せて來る。

こんな場合、風邪で胃腸病だと思つてゐても、實は既に結核菌が殼を破つて、活動してゐる事が多いのですから、早く姑息な手段をすてゝ、徹底した療法を行はないと病勢を惡化させた例は澤山あります。

こんな場合に一番效果のある方法として、專門家の推奨されるのは、複合ヘーフェ製劑「錠劑わかもと」の內服です。この藥にはアミノ酸、グリコーゲン、脂肪酸、燐、鐵、カルシウム、ビタミンA・B・Dといつた樣な、體組織を養ひ、骨格を强め、抵抗力を養ふ優秀な榮養素をはじめ

胃腸の働きを活潑にする

消化酵素、ホルモン等を含んでゐる許りでなく、體內の病菌を殺滅する、白血球を增殖する力が特に著るしいのです。

從つて既に結核として發病し、進行してゐる場合に「錠劑わかもと」を用ひれば、結核菌の勢力を抑へ、恢復を速め、また結核には到つてゐないが、その前驅的症狀を見てゐるものに對しては、よく榮養を旺んにし、抵抗力を强めて發病を豫防するのであります。

冷え症の原因とその手當

冷え症といふのは、多く腰や手足、腰、下腿、稀には頭や背中、頸筋などの冷える病氣で、殊に婦人に多いのでありますが、これは一つの病名といふよりも、何か原因となる

別な病氣があつて

それから結果的に、或ひは派生的に現れる症狀と見るのが至當であります。

ですからその手當も、單にその部分を暖めるといふ樣なものでなく、原因となつてゐる病氣を探つて、それに對する治療法を講じなくてはなりません。

冷え症の原因となる病氣は、婦人病といふ名で總括される、婦人の性器疾患、及び循環系、神經系の病氣、貧血、胃腸病、稀に梅毒性のものや糖尿病、脊髄癆等が原因となる事もあります。併しどんな病氣があるにせよ、冷え症として現れる場合には

血液循環に障碍が

あることは確かで、同時にホルモン即ち內分泌の異常も非常に多いのであります。

かういふ病氣は勿論、それぞれ專門の醫師に就いて治療を受けなくてはなりませんが、最近醫療界の卓見として、複合ヘーフェ製劑「錠劑わかもと」の內服が大變有效であります。

「錠劑わかもと」の效果は、非常に多方面に亙つてをりますが、まづ身體榮養の根源たる胃腸の組織を强めて、消化吸收の機能を活潑にすると同時に、優秀な榮養素造血素を含んでゐるので、體內の各機能に

活力を供給し

血液の循環をよくする效果が最も著るしいのです。

かつ「錠劑わかもと」の如き複合ヘーフェ製劑獨特の效果といはれる、細胞原形質賦活作用は、すべて內臟の細胞の衰退してゐるものに活力を與へて更生せしめ、その機能の障碍を除き、旺盛なる活動を促します。從つて體內の各部分に、十分な榮養と血液とが行き亙り、全身的に活力が充實して來る結果、冷え症の如きも自ら緩和され、健康體となつて來るのであります。

「錠劑わかもと」は、我國唯一の複合ヘーフェ製劑で、定價は廿五日分一圓六十錢、八十三日分五圓といふ一月數圓にも足らぬ廉價で東京市芝區芝公園わかもと本舖發賣と育兒の會（振替東京一七〇〇番）から發賣されて居ります。

胃腸を強化して 肺尖カタルを克服

（福島縣信夫郡庭坂村）平塚睦雄

忘れもしません、昭和十三年の春、野心に燃えた私は、全力を盡して勉强せんと新年早々堅い決心をしました。時間、參考書等の準備は充分出來ましたが、身體——精しく云へば榮養方面の準備が少しも考慮にいれられてなりませんでした。

二月、三月は若葉學年の雜務や上級學校への進學指導など、過勞に加へて自己の受驗勉强と云つたやうに、親友から度々忠告を受ける位の過勞が續き、更に飲酒、喫煙等の惡癖も加はつて、發病の原因をなしたものと思はれます。四月華しき入學期を迎へて大いに張り切るべきなのに、時折り寢汗が出たり輕い咳が出たりしました。

ところが間もなく下痢が續き、これが約一週間も續きましたので、結核を傾けての勉强も非常に苦しくなつて來ました。あまり咳や痰が頻發するので、再度醫師の診察を受けましたら今度は肺尖が惡いと云はれ、勉强も一時中止せざるを得なくなつてしまひました。

或る日教練を見學してゐた時、教官殿より「錠劑わかもと」が大變良いと褒められ、早速服用してみました。

二、三日の間は腹の工合を考へて連續的に數錠服用し、下痢の調子を治さうと努めました。この結果は腹の工合が非常に良く寢汗も減じたやうな氣がしました。その頃レントゲン寫眞を撮つて見ましたら肺浸潤との事でしたので、一時入院しましたが、入院中も消化器系統に「錠劑わかもと」を中心に調子をとつてをりました處、醫師も驚くほど病狀は快方に向ひました。それから二十七日で無事退院、引續き錠劑わかもとを愛用してをりますが、今では結核と絶縁いたしました。

虚禮一擲！

贈物には生活必需品こそ有意義です それも品質に定評のある、最も實質的な物を選びませう

御歳暮

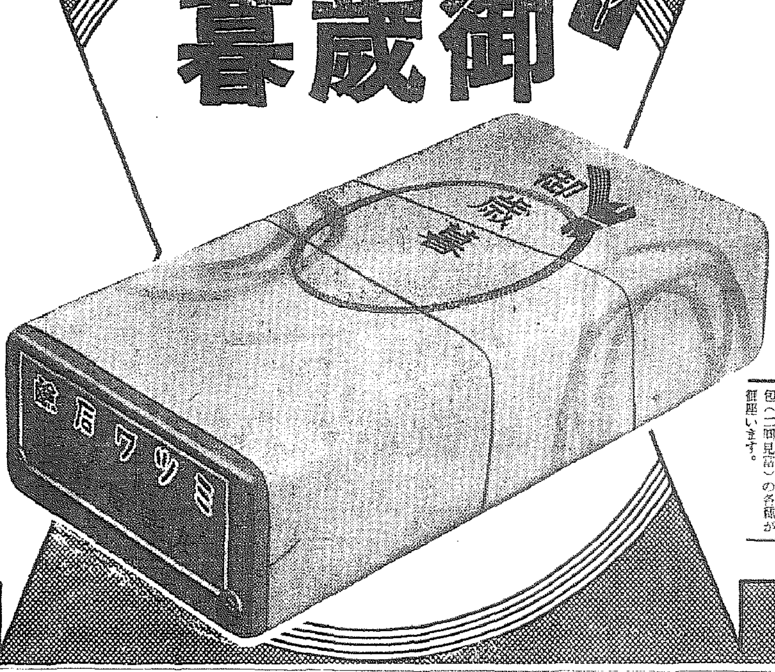

御進物として三個箱入包（五十錢見當）半打箱入包（一圓見當）一打箱入包（二圓見當）の各種が御座います。

石鹸はミツワ…

この搖ぎなき聲價は不斷の研究、及び良心的な原料と工程に依つて、益々光彩を發揮しつゝあります 國民保健の要望が高い折柄一層の御愛用を願ひます

東京日本橋兩國二十
本舖 丸見屋商店
振替口座東京七一〇

1.41

大阪商船出帆

◎內鮮滿聯絡 優秀連絡船
北鮮門司神戸行 羅津正午發 門司翌々日午前
盛興丸 十二月九日
大河丸 十二月十八日
北鮮臺灣行
河南丸 十二月五日
清津、雄基、城津、興南、博多、長崎、鹿兒島、基隆、高雄行
大連、內地直行 日滿連絡船日發 朝鮮、滿鐵主要驛ニ於テ船車連絡切符發賣
大連二十二時發 門司神戸
黑龍丸　鴨緑丸　熱河丸　吉林丸　扶桑丸　うすりい丸　うらる丸
門司發華北直行 內臺連絡船 門司發正午 基隆着翌々日
高砂丸 十二月廿三日
蓬萊丸 十二月十六日
門司より神戸行大型船便多數あり
（案內書進呈）
京城府大門通二丁目二三
大阪商船株式會社 京城支店
電話本局(2)一〇三〇

鮮內代理店・案內所
清津 雄基 羅津 國際運輸會社
城津 北鮮商船組
仁川 慶田組
釜山 釜山商船組
ジャパンツーリストビューロー案內所 京城三越 平壤三中井 釜山三中井 安東大和橋

九州郵船出帆廣告

釜山出帆
○博多行 每日午前十一時
○對島嚴原長崎行 每月十二回午後二時 一日四日六日九日十一日十四日十六日十九日廿一日廿四日廿六日廿九日出帆
○下關行 每月六回午前六時 四日九日十三日十九日廿四日廿九日出帆
詳細は左記へ御照會被下度候
釜山府第一棧橋
九州郵船株式會社出張所
電話一二二四番

大阪商船出帆

阪神行
十二月七日 長陽丸
名古屋、京濱行
十二月一日 湖江丸 群山寄港
十二月四日 順吉丸 群山寄港
鎭南浦
十二月一日 長陽丸
內地各地行接續通シ貨物取扱致候
大阪商船株式會社仁川代理店
株式會社 慶田組
電話 四二番 七二番 一一〇番 二二番 九八四番 二七八番 （入荷 荷直 現場）

阿波共同汽船出帆

大連、芝罘、威海衞線
第三共同丸 十一月廿九日午後入港 十二月一日午前出港
天津、大連、營口線
神功丸 十二月九日午後入港 十二月十日午前出港
第三壽丸 十二月六日午後入港 [illegible]日午前出港
○朝鮮鐵道局主要驛ニテ乘客並ニ船車連絡運賃取扱仕候貨物取扱乘船切符發賣所京城三越支店 ジャパンツーリストビューロー案內所
仁川府海岸町
代理店 野口商會
電話四・一三三七番

商業登記公告

株式會社朝鮮殖産銀行（變更）昭和拾參年拾月參拾壹日左記社債償還ニ依リ其ノ社債殘額ヲ左ノ通變更ス 第六拾七回社債殘額金壹百貳拾七萬圓

株式會社[illegible]石鹸製造所（設立）商號株式會社[illegible] 本店 群山府[illegible]町[illegible]番地 目的 一、石鹸ノ製造販賣 二、前號ニ關聯スル事業 設立ノ年月日 昭和拾參年[illegible]月[illegible]日 資本ノ總額 金壹萬圓 一株ノ金額 金五拾圓 各株ニ付拂込ミタル株金額 金[illegible]圓 公告ヲ爲ス方法 群山府ニ於テ發行スル群山日報ニ揭載ス 取締役ノ氏名住所 [illegible] 代表取締役ノ氏名住所 [illegible] 監査役ノ氏名住所 [illegible] 存立ノ時期 設立ノ日ヨリ五拾ケ年

右昭和拾參年拾壹月[illegible]日登記

全州地方法院群山支廳

御家族全部に必要

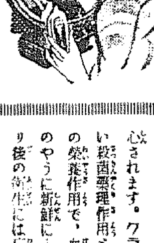

若返り…健康化粧下に

滲透性の強いホルモン！ 植物アルモンドの素晴らしい榮養作用で皮下組織からミッチリ彈力をつけシワ、タルミを豫防して了ひます。

また、お化粧下に使ひますと毛孔や汗孔をひきしめアセやアブラの分泌を調節し絶好な健康化粧下となります。

皮膚の…強壯に…

皮膚に生氣のない方、ニキビ、ソバカス其他の皮膚障碍にお惱みの方がお用ひになつて感心されます。クラブ乳液の強い殺菌藥理作用とアルモンドの榮養作用で、血色から果物のやうに新鮮に…特にヒゲソリ後の衞生には忘られません

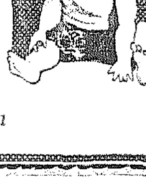

タダレに…應急手當に

刺戟がなくてよく効く……クラブ乳液は獨特の殺菌藥理作用でタダレや小傷其他皮膚病に適應して、皮膚を前にも增して美しくします。特に柔肌の赤ちゃんの吹出物や、虫にさゝれた時などの御活用をお待ちします。

NN—51

藥用

健康と美

クラブ乳液

滲透性の強きホルモン並びにアルモンド含有

衞生と健康と美のための家庭衞生常備液です

六五セン・七〇セン・一円三〇セン

碁盤目の道路網計畫
整然と走る幹線路十本

既成都市の通弊である道路網の不整備をかこつ京城府では京城入府區域に對する計畫的路線網の新設と併行して固定化した舊府城にも碁盤の目のやうな路線網を實現させて、すつきりした京城にしようと種々對策を練つてゐるが、永樂町から永樂町を經て鍾路にぬける新線の外に更に三本の南北を貫く新路線計畫が發表されて、大京城の道路網整備に輝かしい將來が約束されてゐる

京城の舊府城は近く着工する南部幹線道路に加へて清溪川の道路化計畫等々と、東西を貫く幹線路は鍾路通、黃金町通、北部幹線道路を加へて五本の大道路が走り、一先づ形を整へる譯だが、これに對して距離の點から見ても南北を貫く大路は更に多くの線を必要とするので、先づ蓬萊橋の東袂から眞直ぐに總督府前に出で鍾路四丁目から第一高女横を經て西大門町電車通へぬけ

更に 積善町へ出る一本と、本町明治製菓附近からフランス教會西側をぬけて東拓の東を三角町へ出で更に鍾路通に繋がる一本、また現在の大學前通を南に延長し並木町を高野山前に出る

一本 と都合三本の南北新幹線路が出現することゝなり、東大門興亞道線、昌慶苑本町線、敦化門大和町線、安國町京城驛線（南大門通）本府南大門線、京城驛義州通線の六本に永樂町鍾路間の新線を加へて都合十本の幹線路が京城と云ふ大きな碁盤の南北を整然と走ることゝなる譯である

二百萬圓の豫算
明年度の京城府道路工事

市街地計畫五ケ年計畫第三年目に入る明年度の京城府道路工事は大體二百萬圓の豫算で遂行されるが幹線道路の外新に着工する主なる幹線は西小門町から昭和町を經て新村驛に至る幅員廿八米、延長三粁半の一本と、永登浦區劃整理地區内の幹線道路幅員廿五米、延長二粁半の一本で、この外近藤町中央卸賣市場前側と永登浦驛前のロータリー工事、工費合せて六萬圓その他である

なほ京城驛前、南大門附近のロータリー化も考慮はしてゐるが諸種の事情から當分實現の見込はない

"玉錦もう大丈夫"
太鼓腹に太鼓判
岩永博士に容態をきく

【大阪支局電話】日の下開山、玉錦は開腹手術を受けて辛くも一命を取り止めた、日本全國の玉錦ファンから見舞の電報、手紙は病室の机に山と積まれてゐるが、また面會謝絕で、誰も會ふ事が出來ない、わが社は特に岩永博士の紹介で主治醫藤井博士から次のやうな意見を聞くことを得た

玉錦關の容態は、一時は危篤狀態にあつたが、一日夕刻の模樣では先づ死線を越えて、助かりさうである、我が日生病院の名譽にかけても是非玉錦橫綱を生かしたい、外科部員は懸命に心を籠めて出來るだけの手當を盡してゐる、前夜來の嘔吐も減じ

腹中 に溜つてゐたガスも漸く出て來たので安眠も出來るやうになり、お粥は重湯をすゝれる位ゐになつた、體溫も漸次平常になつて行く傾向となつた、腎臟炎や糖尿病といふ持病をもつて居り、心臟も可なり弱つてゐるから、決して油斷はならない、玉錦關の容態は要するに危機を脫したのであるとか、いままでの經過を申上げると、一般素人の方の參考になると思はれる

一體 發病直後、專門醫の手當を受ければ、玉錦關のやうに七轉八倒の死の苦しみをせずに濟んだのである、そもそも發病したのが、去月二十六日、九州宮崎市で巡業を終つた夜中のことであつた『急に腰が痛くなつた』といふので、弟子達に背中を押かせたり、腰をもませたりしたものらしい、土地の醫師に診察して貰ふと『急性蟲樣突起炎らしい』といふ診斷をつけられたが、氣丈な玉錦關は無理をして汽車に乘り、それから別府で汽船に乘つて鍛錬をしのぐため、入浴したり、弟子に腰を力強く揉ませたりした結果

遂に 症狀が惡化して俗に言へば盲腸が破れ膿が腹中に溢れ出て『穿孔性腹膜炎』を併發するに至つたのである、發病後の條件が惡く惡いのである、もう少し手當が遲れたら、土俵上の橫綱も、哀れ脆くもあの世の人となつて終つたかも知れない、玉錦關が、大阪について

旅館 についてから、その前に私の日生病院に來られたのは二十八日の朝であつたが、診察して見ると、急性蟲樣突起炎の穿孔による急性腹膜炎と分つたから、大急ぎで手術の用意をして、岩永博士と共に執刀、開腹手術をした譯である、切開して見ると腹腔に甚しき惡臭のある膿を吸出してゐるのを認めた、早速腹膜炎を起し、壞疽性になつてゐた虫樣突起炎を切除したのである……こゝで一般の人達に申上げたいことは、盲腸な病氣にめづらしくなく

屢々 見受ける病氣であるから、特に注意していたゞきたい、異樣な腹痛が起り、もし盲腸炎の疑ひがあつたら、早く專門醫の診察を受けて、果して盲腸炎なら速かに切除手術を受ける方が宜しい玉錦關のやうに、無理な我慢をして飛んだ素人治療をやると、惡化して危い穿孔性腹膜炎を併發するものであるから、よくよく御注意が肝要である、この病氣の死亡率は高いのであるが、幸ひにも、玉錦關の容態は漸次危機を脫して、好經過をたどりつゝある、玉錦關に代つて貴紙を通し、半島の讀者の御見舞を深謝したい【寫眞は玉錦關】

白洋丸の消息
ソ聯から回答なし
外務部眞相究明に躍起

【成北支局電話】行衛不明になつた道水產試驗船白洋丸の消息は依然として不明で、ソ聯側の不法拿捕によるものとの見解から本府外務部では外務省を通じてソ聯側にその消息を問合せ中であるが、これまた何等の回答がなく、乘組員十五名の安否が氣遣はれてゐる、道水產當局では夜の目も寢ずに心配してゐる家族を慰撫すると共に、眞相究明に躍起となつてゐる

歸順匪日本見學
中島女史の念願叶ふ

一部既報＝四千名の匪賊を歸順させ去月二十五日贈坊驛西北方でその歸順式を行つた北支宣撫班員中島成子女史（支那名韓又傑）について其後京城の某機關にもたらされた情報によると女史は今天津に匪賊の一時を送つてゐるが女史の念願が漸く叶つて來春早々歸順匪の憧れの日本見學が實現することとなつた、即ち女史の血涙ににじむ努力で歸順した匪賊は既に一萬名を突破し彼等の頭目連中は『親太々』と女史を呼び慕序の如く慕つてゐるが、これらの頭目達の『是非一度見たい』といふ眞摯な熱望に動かされ、關係方面に運動の結果此の程漸く實現の見透しがついたもので、その喜びを女史はかう語つた

彼等は全く日本を知らず只抗日の笛に踊つて居たのです、正義日本の文化、風俗、人情を彼等に見せたら彼等の口から全支に傳はる反響はどんなに大きなものがあることでせう、彼等は日本訪問を此の上なく樂しみに待つて居ます、彼等が日本に行きました折はどうか日本の皆樣彼等をいたはり日本を認識させ日支親善の一路を拓いてやつて下さることを祈つて居ます

晴れの入營を祝し
志願兵大壯行會
本社主催　六日午後府民館で

長期建設下全朝鮮をあげた愛國の熱情は劃期的な朝鮮人陸軍志願兵制度となつて、全鮮三千の志願者から選ばれた二百二名の半島青年は半歲の訓練所生活に堂々皇國精神を把握、十日嚴然下皇軍の勇士として晴れの入營を前に七日愈よ嚴かな修了式が擧行される、この最初の志願兵晴れの入營こそは全鮮二千三百萬同胞の齊しく祝賀するところ、はじめて祖國を

護る 半島の戰士に內鮮一體精誠の熱意を以て壯途を激勵盛大に勇士を送るため本社では每日新報社及び在鄕軍人京城聯合分會と共同主催の下に六日午後二時から京城府民館大講堂で『陸軍特別志願兵入營祝賀大壯行會』を催し全朝鮮を代表して晴れの入營を祝ならしめることになつた（皆さん御來場）南總督以下臨席して

盛大 な祝賀式と祝し參加者一同に記念品を贈呈することとして申込は本社及每日新報又は京城府聯合會員京城在鄕軍人會京城聯合分會會員各學校職員に取次すべし

當日の式次第は初等學校兒童も參加して壯絕な壯行旗卷を練展げ、京師ブラスバンドの愛國行進曲に開幕、一同國歌合唱、皇軍將士の英靈に默禱の後、田口本社長の開會の辭に次いで南總督、甘蔗京畿道知事、高橋京城府尹、尹致昊氏の祝辭、訓練所生徒代表の答辭、皇國臣民の誓詞

海田 大佐の訓練所六ケ月の生活報告があつて他田本社長賜品を贈呈して第一部を閉ぢる

第二部に入つて朝鮮兒童の北行進櫻花東踊是の歌、小學兒童の勇士を送る歌劇、訓練生の「海行かば」朝鮮吹奏、軍歌合唱、第三部では鍾路小學のリズムバンド、京日ニュースその他映寫數卷、最後に安部輝軍分會長の發聲で祝入營の萬歲を三唱して閉會する

DKではこれを第二放送で全國に中繼全半島の耳に傳へることになつた

法專辯論大會
三日夜開催

第八回京城法專辯論大會は三日午後六時半から本社後援で京城長谷川町公會堂に於て開催されるが演題は次の通り

皇國臣民の習練三年用田賢雄▲開會の辭三年李信八▲文化の檢討三年高正陽▲個性への省察二年金佳興▲漢口陷落に際しての國民の覺悟二年姉尾五市▲統制經濟の必然性と將來一年朱國煥▲朝鮮に於ける兒童教育の現況と社會的地位三年柳鈞英▲我が國體一年山田博▲崩壞する西洋文明三年辛貞鎬▲東亞永遠の平和を獲得するに就ての國民の覺悟二年上西一二▲人間たれ三年補提龍▲講評總督府と知識階級三年金東洙▲特別出演東田梧論部長▲閉會の辭三年用田賢雄

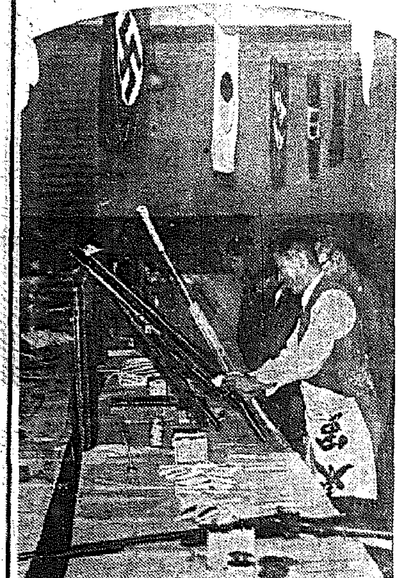

"新規格品を網羅"
新興軍需資材展　勝尾少將語る

全陸軍が今事變を機に實用化した各種の軍需資材を網羅して三日から三日間京城府南大門通り商工獎勵館で開催の本社及び每日新報社、日刊工業新聞社主催の『新興軍需資材展覽會』に關し朝鮮軍兵器部長勝尾少將は一日次の如く感想を述べた

時局が長期戰の新しい段階に入りつゝある時、過般陸相次官の述べた如く今やソ支兩方面の勞力に對し國防資源を確保する必要があり、地下資源の開發資材の充實、特に軍需資材の充實は刻下の急務である、特に兵站基地としての半島人は特に此の點に留意關心を怠るべきでない、本展覽會は地味であり、その內容も決して豐富でないが、多年陸軍が涵養を傾けた新規格品を網羅してをり十分參考になると思ふから工業界はもちろん總動員關係者は進んで參觀せられんことを切望する次第である【寫眞は展覽會の飾付け】

"夢のやうやわ"
寶塚の一行　波蘭で大人氣

【ワルソー三十日同盟】ワルソーにおける寶塚少女歌劇團一行の歡迎振りは一少女歌劇としては嘗て迎へられない程の熱狂的なもので公演も連日の盛況であるが當地の新聞は『日本語しか話さないお孃さん達』と題して劇評を出立てたほか一行の宿舍ホテル・ヨーロッパの周邊には美しい日本娘を見んものと大變な人だかりである一行の中にはスチームの關係で風邪をひいたものも二、三あるが一同元氣で天津乙女の舞踊は絕讚の的となつてゐる、上流社會夜に來館したベック外相に傍らの酒匂大使を顧みて

『これだけの拍手のあつたことは私の知つてゐる限りでは一寸例がない、少女歌劇團來演の使命は遺憾なく達したからこれで滿足してよいでせう』と語つたとのことである、また廿七日上田陸軍武官は少女達のためにホテル・ヨーロッパで茶會を開き參謀長をはじめ約三百名の軍將部隊を招待したがこの席上少女等は引ッ張り凧の人氣であつた、三十日はこれらの軍將部から返禮として豪華なチョコレートやお人形のプレゼントがあり『あてえうれしわんわ、まるで夢のやうやわ』と有頂天であつた、ワルソー國立劇場の芝居の『こんな綺麗な少女達を第一線に立てれば敵は立ちどころに降參するでせう』等とお世辭をふりまいてゐるなほ一行は三十日上演打揚げ後極東青年會のシベリア孤兒團主催の舞踊會に臨み一日朝ワルソーを出發ベルリンに向ふ豫定である

動物園に珍客
青狐、山椒魚、おしどりの一隊

けふ岐阜美濃の國から珍らしい山椒魚が尾に覆うて二十四羽、遙東の國北海道から青狐夫妻といふ一部隊が昌慶苑動物園にお目見得した

山椒魚 はグロテスクな暗褐色の大きい胴體をいさゝかもてあまし氣味、土地に慣れないと見へて住み心地はよいとも惡いとも未だハッキリしないといつた表情だが、ピンピンしてゐる元氣は頼もしい、一番大きいやつは長さ二尺五寸に二貫餘りの體重で五百歲は遙に越してゐるだらうとのこと

鴛鴦 の一群はホームシックにとりつかれたのか、何事かさゝやきつゝ可愛い嘴をすりつけながら旅愁を慰め合つてゐるが

青狐 夫妻は、わが昌慶苑と強い闘りながら、見たこともない朝鮮に珍らしさうに眺めてゐるが、このところ淺見保寺任はこれ等一部隊の御馳走の指揮に餘念がない【寫眞は御目見得した山椒魚、おしどり、青狐たち】

◇京城新堂町五二植二明進會では來る三、四兩日明進會兒童の家具類作品即賣展覽會を開催

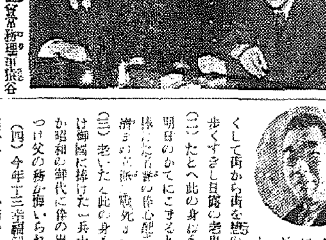

悲しみの入城
高飛行士等亡き友の故鄕へ

曩死を誓つた友京城昭和町一〇、二等飛行操縱士崔鎭南君（二〇）を機上から海中に失つた一等飛行士高善稔君（二〇）は數日に亘る搜査も空しく遂に屍も得ぬ友の遺骨の代りに遺愛機上に殘された崔君のチョツキと靴を抱いて君の父親崔浣喜氏（五〇）日本防空協會常務理事崔鎭谷榮一氏と共に二日午前二時廿五分悄然と亡き友の故里京城に悲しみの歩みを踏み入れ崔君の母親安氏の前に伏して傷心の涙を流さぬばかり親友を失ひし高君は崔君の母親安氏と先驅崔谷氏に激勵され再起を誓つて

道立工業學校
十一日上棟式

曩通する半島工業に即應する技術者養成施設として京畿道が本年七月工費六十一萬圓を投じて京城永登浦町決德溫泉裏に着工した道立工業學校は、豫定通り進捗來る十一日午前十一時より上棟式を擧行することになつた

同校舍は鐵筋コンクリート及煉瓦併用造りで、第一校舍三階建第二校舍二階建、ほかに實習建物など總建坪千七棟の豪華なもので、竣工は昭和十五年三月の豫定である

飯塚部隊長
故國へ沈默の凱旋

【大阪電話】江南戰線で勇名を轟せた飯塚國五郎部隊長の英靈は二日午前十時大阪港着の○○にて懷しの故國へ沈默の凱旋をした船中にて軍官民多數の出迎への敬禮を受けたのち同日夕刻出港したが四日午前七時東京着遺骨に歸着、懷しの原隊に入る豫定である

京城軍事援護相談所主事
加藤哲也氏就任

去る八月一日の開所以來四ケ月、長期戰下に軍人家族の親身な相談相手として多くの軍家族のために盡して來た京城軍事援護相談所では機能の強化を圖るため專任主事の設置を希望してゐたが、三十日附で加藤哲也氏が就任した同氏は以前高等法院書記長をしてゐたこともあり、興熱の法律通であるから遺家族の扶助料等を繞るこみ入つた戶籍上のいざこざや負債整理等の金錢上の生計相談にもテキパキした判斷と親切な捌き方をするであらうと相談所今後の活躍は大いに期待されてゐる

苦しき心境を
和歌に託して
古莊將軍きのふ歸京

【橫濱發】バイアス灣敵前上陸、廣東攻略に武勳赫々たる南支方面最高指揮官古莊幹郎中將は病を得て去月二十五日歸國歸還以來神戶及び湯河原で靜養をとつたのち西岡副官、大草軍醫大尉其他を隨へて一日午後三時十三分着列車で橫濱驛着、淸水市長以下官民多數の出迎へを受けたのちホテル・ニユー・グランドに入つた、驛頭された將軍の病狀も內地上陸以來回復に向ひつゝあるが大草軍醫の勸めで絕對面會を謝絕した、ベッドに入つた將軍は二日午後一時四分橫濱驛發列車で帝都へ晴れの第一步を印したが、西岡副官は將軍の近況を記者團に左の如く語つた

廣東入城の頃が一番惡かつたが靜養を御勸めしても『軍人には軍人の心掛へがある』と頑張り通された、內地へ歸還の途『死なば共にと誓ひし部下を殘し置きて、今日の別れの如何に悲しき』と苦しい心境を示されたが幸ひ經過もよく暫く靜養すれば回復されるものと思ひます

刎ねられ即死

二日午後二時ごろ京城鍾路發電所村組工事場で同町土幕金氏（二）が線路橫斷中前方から來た貨物のトロッコに刎ねられ右肋骨骨折で即死

【寫眞右から高、同君の弟、崔谷の三氏】「現在の私の心情は何と申してよいかわかりません必ず再起して崔君の分まで働きます」崔君も早く飛行再決行の準備に取りかゝつた高君は語る

お天氣詐欺二つ

【東大門】二日午後四時ごろ京城東大門通四ノ一六先で雜談中の男二人のことを本町署員が取調べたところ詐欺師黃海道生れ李炳烈（二）が京畿道水原郡の百姓鄭某（二）をテンプラ時計で五十圓を詐取せんとしてゐた事が判明した【その二】成南甲山郡洪賛臨さん（三）は二日午前十時ごろ京城昌慶苑見物中知合になつた男に紙包み一つでマンマと現金五十圓を詐取され口惜しがつてゐたところ同日午後五時半ごろ北宿先太平通二、龍一旅館に泊りに來た詐欺漢を捕へて本町署に突き出したが此奴は中林町三一九、李致來（二）

凍死男

二日午前一時ごろ京城瑞麟町一五一番地先きで五十五歲位の白の綿製上衣をまとひ、灰色のズボンに運動靴を穿いた姓名不詳の男の凍死體を鍾路署員が發見した

觸れて即死
線路橫斷老人

一日午前十一時三十分頃釜山發奉天行列車が釜山鎭驛構內を進行中、慶南梁山郡熊上面平山里の老人が、同列車の前方を橫斷せんとして機關車に觸れ即死した

火事

【長谷川町】二日午後八時ごろ、京城長谷川町九七、支那人經營クリーニング盛源洗濯所軒下から發火直ちに消し止めた原因は漏電

本社見學

京城普成高等普通學校生徒修學旅行二十五名▲忠南新昌公立農業實修學校中島正二氏外二十名

話題

☆……日露役生殘りの老古兵大山富平翁の軍國談は本紙所報以來、全北井邑の明年前の戰友の強い態度を初め數多の慰問激勵が殺到してゐるが、二日朝は北邑主の詩人山田としを氏から本社宛次の様な詩が送られて來た

☆……感激の老男士大山富平翁に此の一篇の詩を心から捧ぐと題して、

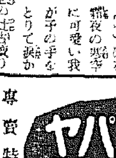

（一）深更の夜の凍寒に可愛い我が子の手をとりて涙かくして街から街を行く老男士歩くすぎし日露の老男士

（二）たとへ此の身がうらぶれて明日のかてにこまるとも御國に捧げた我が子の生心配させては相濟まぬ立派に戰死をしてくれと

（三）老いたる此の身もそのかみは御國に捧げた一兵士命ありてか昭和の御代に伜の出征みるにつけ父の務めが悔いられる

（四）今年十三の頑知らぬ幼な娘がいぢらしい街の夜空に響けとばかりの聲をあげていくらか醒ず愛し子の手のひら見ては泣けてくる

【寫眞は山田氏】

けふの天氣
晴れ時々曇り

ぜん息・神經痛
高血壓　中風
不治でない
今津博士の素晴しい研究

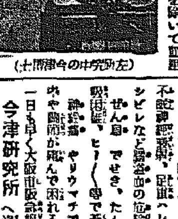

（左は研究中の今津博士）

血壓症は動脈硬化、血壓亢進、腦溢血、中風、糖尿病、腎臟病、喘息、神經痛等で身體を蝕ふ血液が惡くなつて循環が不良になり神經が侵されて起るので原因をなす惡い血液を淨化し動脈硬化の原因を除いて血壓を整へ、血行を良くして神經の疲勞を恢復すれば治る、決して不治でない事を多數の實驗に依り確めた、藥効な植物ホルモンから驚異的な今津博士は淨血劑を創製し、その併用とリヤシン又はイゾミンの併用に依り治り難いつらい病氣を根本から良くし、大に喜ばれてゐる。

中風 で不隨、舌もつれに惱む人▲高血壓、動脈硬化で頭こり耳鳴り頭痛目まひ、動悸ふらふら便秘不眠神經痛、腰痛、へし、よろひシビレなど腦溢血の危險ある人▲ぜん息 でせき、たん息切れ呼吸困難、ヒーヒー喉で苦しむ人▲神經痛 やリウマチで手足腰骨や節々が痛んで困れる人は一日も早く大阪市阪急線三國驛前

今津研究所 へ遠慮なく行くか、遠方はつらい症狀を詳しく記し、急ぎ申込まれよ！博士獨特の淨血療法、衞生法其他注意事項を詳細親切に教へる。同所を訪れた患者は博士の眞劍な研究と全國各方面の治癒者から送られた多數の禮狀を見、確信を以て本療法を推奬する次第である

第三十八回決算公告
貸借對照表（昭和十三年九月三十日現在）

資産ノ部	金額
未拂込株金	[illegible]
建設費	[illegible]
[illegible]	[illegible]
合計	[illegible]

負債ノ部	金額
株金	[illegible]
法定積立金	[illegible]
[illegible]	[illegible]
合計	[illegible]

金剛山電氣鐵道株式會社

櫻井町一ノ一六六
綠旗耳鼻咽喉科醫院
醫學士　須江杢二郎

法人登記公告
[illegible]

本町名物
ツカタニの防寒用品バーゲンセール
於ツカタニ支店（京城本町）
十二月一日より五日迄
品目　メリヤスシヤツ・ズボン・セーター・マフラ・手袋・靴下・ネクタイ・ワイシャツ・帽子其他見切防寒用品豐富
市價　三分ノ一、半額、五割安等々
百聞は一見に如かず
事實は何物よりも雄辯なり

晝夜教授
早稻田機械工養成所
旋盤・仕上科　製圖科　男女
新學期各科募集　寄宿舍設備有
東京市淀橋區戶塚
短期養成

書畫　骨董　刀劍
展觀即賣大會
東都清賞庵遺愛品　數百餘點
會期　十二月三日四日二日間
會場　南山町三丁目　京城美術俱樂部　電話本局（2）一三六〇番
主催　東都美術協會代表　金森順平

藥用クレーム　專賣特許

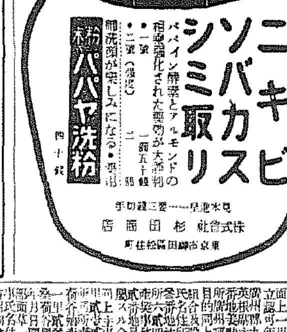

株式會社杉田商店

偉い事をやるキングの大新年號！
近日本紙に詳細發表！御期待を願ふ

德永小兒科　入院隨意
醫學博士　德永勲
西小門町41（裁判所東通）
電話（光）1960番

法人登記公告
廣州出張所
[illegible]

麗人莊 〔136〕

竹田敏彦作　伊勢夏夫畫

【禁無斷上演映畫化】

母の戀 (三)

「あんたは、さう思つてくれる？」

涼子は、絆を失つた娘から、自分の戀を訊かれることは、何かいぢらしい氣持に堪へたが、朝倉の歸朝も、もう迫つてゐるし、また自分の恥かしい過去が、娘の耳に入つてしまつた今日、已むに已まれなかつた當時の事情や、長い間の母としての苦勞も、一應娘に聞いてもらつておきたいと思つた。

涼子は、我子の深い信頼を、心の底から感謝するやうに

「それぢや、あんたにも、聽いておいてもらふわね……」

涼子は、娘の愛情にすかされて安心して、語り出した。

「お母さんも、あんたの年くらゐまでは、やつぱり幸福に育つたのよ……それが、てふど、その年の秋になつて、思はない不幸な運命に見舞はれ、たうとう取り返しのつかないほど悲しい境遇に沈んでしまつたの……」

から云つて、父眞之助の死後、母娘二人で上京し、母の病氣で、赤坂へ出てから、大原と知り合つた經緯から、その間における葛藤の人朝倉の出現、その切なる求愛をすら、二人の子供の爲に拂ひ通して、今日に及んだ長い悲しい半生――親の爲、子の爲、操も青春も捧げ盡してきた二十年の暴風雨の過去を、涼子は娘を前にして、思ひ出しては泣きながら語つた。

これこそ、犠牲と涙と純情に綴られた、小說さながらの女性祕史ではないか――

耕紗子は、話の進むにつれて、打ち重なる受難の一つ毎に、輝きまさる聖母の像を、不幸なわが母の上に仰がずにゐられなかつた。

「偉いわね。お母さん……濟みません。お母さん……」

耕紗子は、何度、感謝の涙に咽びながら、母の苦勞に感謝したであらう――

「實は私、お母さまの過去といふやうなことも、いろ〳〵一人で考へてみましたのよ。私達は今日まで、お母さまのおかげで、世間の苦勞といふものは存じませんけれど、でも、いろ〳〵と御本などで讀んで、世の中には、それは樣々な境遇のあることも、大ていわかつてゐるつもりですの。だから、お母さんが、たとへどんな運命で何んな悲しい道を越えてきていらつしても、私はお母さんを信じてゐますわ。このお手紙を見ましても、お母さんの越えていらつしや道が、どんなに險しく、またどんなに正しかつたかといふことは、よくわかると思ひますわ……だから私、何も知らないよりか、何も彼も知つて、そして、どんな場合にも、いつでも立派だつたお母さんを、はつきり掴みたいと思ひます。こんな立派なお方から、これほどまでに信じられたり、愛されたりするお母さんなら、もう誰にも世間にも、ちつとも遠慮することはないと思ひます。私、この手紙を見て、一層それが嬉しいと思ひましたの……これだけ拜見すれば、もう何んな事を聞いても私は、安心してお母様を信じますわ。だから、今日は、いろんなお話伺ひたいの。……ね、お母さん、このお方のこと、すこし伺つてよ。私讀んで、この方の娘にしていたゞきますわ。娘が、お父さんのことを知らないの、惡いぢやありません？ ね。ほつほほ」

耕紗子は、母の心を勵ますやうに、濡れた瞳を微笑まして言つた。

「よく言つて、くれたわ……」

ラヂオ　三日(土)

第一放送

朝の部

午前六・五〇 ニユース
七・〇〇(東) 時報
七・〇一(東) 基礎英語講座 堀英四郎
七・三〇(東) 朝の修養 勇士の心(三) 菊池寛
七・五〇(城) 皇居遙拜、今日の天氣見込(京城を除く)
七・五一(東) ラヂオ體操
九・二〇(城) 氣象通報
一〇・〇〇(城) 衛生メモ、日用品値段
午前一〇・二〇(城) 家庭講座 家庭燃料の焚き方 總督府燃料選鑛研究所 若山英男

晝の部

正午(東) 時報
午後〇・〇五(東) 土曜コンサート(第四十九回)
一、合奏 (イ)スペインの魅力 ヒルポ作曲 (ロ)ソルベイグの歌 グリーグ作曲 (ハ)マリヒリメレ ハワイ民謠 松原アツコーデイオンバンド
二、二重奏 玩具の兵隊の行進 イエツセル作曲 大野鴻郎 田中宗紀
三、合奏 (イ)圓舞曲「カルメン・シルヴア」イヴアノヴイツチ作曲 (ロ)露營の歌 古關裕而作曲 (ハ)大陸行進曲 中支派遣陸軍軍樂隊作曲
〇・三〇 ニユース・鮮魚節賈値段、市況、蔬菜節賈値段(咸興)
一・一五(城) 家庭の時間(朝鮮語・釜山・咸興・裡里) 喘息と養生 醫學博士 金東益
二・四〇(東) ラヂオ體操
三・〇〇(城) 婦人の時間 冬期に於ける姙產婦の心得 京城帝國大學助教授 醫學博士 井上紫
四・〇〇 ニユース(氣象通報・釜山・清津) 職業紹介

夜の部

六・〇〇(大) 幼兒童話 蕎麥町 (テキスト二四ページ) オハナシクラブ
六・二〇(東) コドモ新聞 村岡花子
六・二五(東) 講演 時局債務に就て 日本勸業銀行總裁 石井光雄
六・三五(東) 講演 戰時食糧對策上より見たる朝鮮 陸友會會長 陸軍主計中將 小野寺長治郎
六・五五(東) カレントトピックス
七・〇〇 ニユース・天氣見込
七・二〇(大) 國民歌謠 その火絶やすな 齊唱 大阪放送合唱團 指揮 内田榮一
七・四〇(東) 講演 ヨーロッパから見た日本の力 牧野良三
伴奏 大阪ラヂオオーケストラ
八・〇〇(東) 合唱〃土のよろこび〃 農民文學の夕 アンサンブル・シエーン 伴奏 東京放送管絃樂團 指揮 伊藤宣二
八・一〇(東) ラヂオ小說〃三治の出征〃
配役 朗讀及三治 津村博 妻キクニ 村田知榮子 喜平 金子春吉 演出 金子洋文
伴奏 東京放送管絃樂團 編曲並指揮 市川元
午後八・四五(東) レヴユー〃土に唄ふ〃
出演 小佐川勝之丞 松木德二 鶴田重太郎 片岡好清 市川光男 山形勳 仁科周男 梅野梓子 德大寺君枝 藤間清江 橋美枝子 小花
唄 薩諸 飯田ふさ江 獨唱 横田孝 同 井口小夜子 薩摩琵琶 前田勝之助 のんき節 石田一松 尺八 根本秀水 合唱 東京合唱クラブ 伴奏 東京放送管絃樂團 音樂指揮 乗松昭博
九・〇〇(東) 時報・ニユース・ニユース解說、氣象通報・明日の番組、地方へのニユース・謠曲漫談

第二放送

午後〇・〇五(東) 土曜コンサート
一・一五 家庭の時間 喘息と養生 金東益
六・〇〇 流謠 金羅道謠會
六・二〇 趣味講演 詩歌に現はれた雪 李殷鉉
七・二〇 講演 卜元圭
八・〇〇 漫談

あすのきゝもの

午前九・三〇(東) 子供の音樂會「昔の童謠」中山晉平・他 伴奏 東京放送管絃樂團 指揮 高木靜夫
午後〇・〇五(東) 狂言狐釣り 多々良外茂三
一・〇〇(大) 學童及生徒音樂の一時
一・二〇(城) 詩吟と和歌朗詠 池上和運
二・二〇(城) レコード音樂(清津)
二・二〇(城) マンドリン合奏 京城マンドリン合奏團 指揮 清水五彥
二・三〇 琵琶(釜山)〃二〇三高地〃 齋藤旭邑
二・三〇 謠曲(清津) 天鼓
二・五〇(大) 映畫劇 鶴橋亞洋・外
六・〇〇(大) 連續童話劇 ニコニコ姉弟銃後日記(終)の巻 年暮
七・二〇(東) 日曜特輯ニユース 若草コドモ會
八・〇〇(東) 長唄 新曲 浦島 松永和風・外
八・二五(東) 落語 居酒屋 三遊亭金馬
八・四五(東) 歌謠曲 勝太郎・外
九・〇〇(東) 浪花節 屋利兵衛 春日井梅鶯 濱商天野

家庭講座【前一〇、二〇】

家庭燃料の焚き方に就て

總督府燃料選鑛研究所 技手 若山英男

北風が吹いて火が戀しくなり自然燃料問題が頭から離れぬ季節になりました、本年は燃料の價格も騰分高く自由な選擇も困難で燃料の有効なる使方を研究し之に注意することは主婦としても大事な事柄でストーヴ、ペチカ、温突風呂等に如何なる燃料をえらび、夫々の焚き方の上に如何なる注意が肝要であるかを略述したいと存じます

戰時食糧對策上より見たる朝鮮

【後六・三五】 貴族院議員陸軍主計中將 陸友會々長 小野寺長治郎

戰爭の戰鬪力を補ふ道具は科學の進步より種々なる恐るべき威力を有する武器が發明されてゐるが、しかし供給こそはあらゆる戰爭手段のうち最も單純ではあるがしかも最も怖るべき手段であることに變りはないのである

明治維新以來我國の人口は急激なる增加を示し、食糧の不足は年と共に深刻化し、これが爲に我國が若し外國と事をかまへた時には全く憂ふべき狀態に陷入ることが豫測せられたのである

これが爲に種々なる對策が講ぜられたのであるがそのうちこの問題解決に最も效果をあげたのは朝鮮に於ける米の增產であると共に又水產品の躍進的增加である、我國が支那に有史以來の大軍を出動せしめてゐるにも不拘食糧に就て聊かの不安もなく作戰能力が發揮されてゐるのは朝鮮の食糧增產によるところ大である

又朝鮮は兵站基地として重要性は時局の發展と共に増大して來つゝある

本社主催 半島大棋戰 【7】

四段 赤岩嘉平
二子 萩原孝一 (總督府技師)

●六八 ろ八
○六九 れ十四
●七〇 か十六
○七一 れ十七
●七二 れ十六
○七三 そ十六
●七四 そ十五
○七五 そ十七
●七六 れ十五
○七七 そ十四
●七八 よ十四
○七九 よ十八
●八〇 れ十二
○八一 そ十二
●八二 た十四
○八三 そ十三
●八四 た十一
○八五 よ十一
●八六 そ九
○八七 そ十
●八八 か十二
○五七 ぬ五 劫トル
●六〇 ぬ四 劫トル

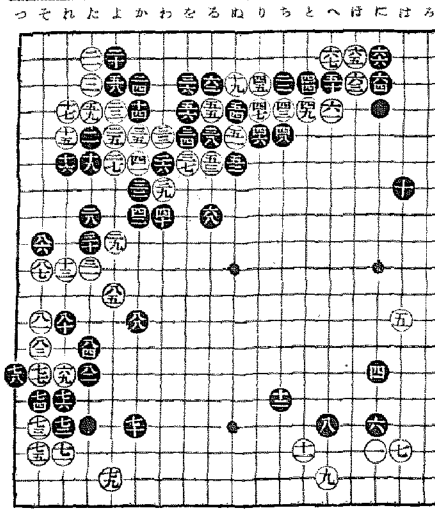

白時機尚早の打込　爲に左邊の友軍を薄くす

講評 七段 瀬越憲作

◇右上隅で先手を得た黒は中央に轉じて六八とトンだ。

これは左邊黒二以下八子の防備旁中央を厚くする爲であらうが、緩慢の誤りを免れない。

斯く打つて中央の拓地工作を企圖するのなら、還つて黒六六は尙更「ほノ四」に打つて後に「へノ五」の封鎖を强ずる事である。擴言すれば黒六六と打つて「へノ六」の方面が、後に一手では完全に封鎖出來ぬ現狀にあつては、中央經營を企圖した六八を妥當の手段とは云ひ難い。

しかし黒が黒六八を緩慢と非難した眞意は、むしろ白六九のカゝりを許して、左邊白十三以下の三子に對する攻擊のチャンスを失したにある。

後に黒六八では「れノ十三」にとヒラキ、左下隅に拓地工作を施しつゝ、左邊の白を攻擊するも此際の上策とする。

◇黒七十の受けに續いて、白が透さず七一と三ノ三に打込んで行つた作戰には、聊か感服出來ない。

斯く打てば譜に見るが如く、隅を破壞する事は極めて容易であるが、その代償として左邊の友軍を薄弱化した事は、否めない事實である。

されば白七一は時機尚早といふべく、これは暫時保留して、右邊を「はノ九」にヒラくか、或は下邊を「ぬノ十七」にヒラいて、徐ろに機の熟するを待つべきであらう。

◇以下白八七までは、殆ど絕對と云ひ得る應接である。就中黒八十は左邊の白の急所に當る。

この手順中白八三を以て八四にヘネ出す手は、黒「れノ十二」白八三黒「たノ十二」と打たれて、次に白「よノ十三」に逃げる手がないから、成立しない。

◇黒八六とトンで白八七と利かしたのは、働きのある手だが、これより先きに黒「れノ十一」にツキアタリ白「そノ十一」と交換し然る後黒八六とノゾキたかつた。

それは白の眼形を奪ふ意味で、この交換がして無かつた爲、後に少ならざる損害を生ずる事になつた。

◇黒八八とカケて白を攻擊に出たのは良いが、その前に「そノ五」にヘネて、白の應手を打診したい處である。

この意味は非常に微妙で且つ變化多き故に初心者の方には說明しても理解して貰へるか如何か心許無いが、煩を厭はず圖を掲げて細解を試みる。

◇約言すれば、その根本理由は白「れノ九」のツキ出しを無意味に終らせ容易に治まらせない爲に外ならないのである。

處で白「れノ九」にツキ出す手を殘して、平然たる態度をとつてゐる黒の意中は、恐らく參考圖(一)が想定し、同圖黒六とハネる事になり、白は左上隅の友軍に累を及ぼす事になるから、一、三とキリトル手段は許さないと觀て居るのであらう。とすれば黒の考へ方は誤つてゐる――これは(2)圖に依つて明らかであらう。

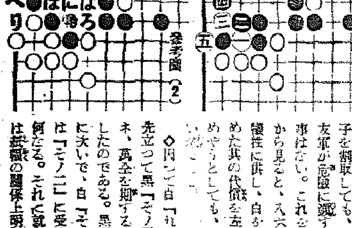

參考圖(2)白一と打つ手がこの場合に限つて良い――一で三にオサへても惡くはないが、この方がハッキリしてゐる。

黒は二とツケる一手、白三に次いで黒四が妙手。これで「い」にワタるのは白八とサガられて簡單に治まられる。

黒六と劫に受けざるを得ないのは、若しこれを十一にツグと、白「ろ」黒「は」白「に」黒「ほ」白「へ」でアッサリ渡られるからである。

以下白九までは必然、黒十で「い」に抜いて來れば、白は「と」と「ち」の劫を交互に取り兩劫で活きる。

黒十なら白十一で矢張り兩劫、白十一に次いで黒「へ」にツグも白「り」で黒は「ほ」にツガないから、これがまた兩劫となる。

◇斯くの如く黒七六の一子を制取しても、白は隅の友軍が危險に瀕するやうな事はない。これを黒の立場から見ると、入六の一子を犠牲に供し、白を安定せしめた其の代償を左上隅に求めやうとしても、得られない譯で……

◇因つて白「れノ九」に先立つて黒「そノ五」にヘネ、萬全を期する事を力說したのである。黒「そノ四」或は「そノ三」に次いで、白「そノ四」或は「そノ二」に受ければ如何なる。それ等に就ての解說は紙面の關係上明日に譲る。

當代一流 争覇戰譜 【第九局】

平手 △五段 大和久彪
先 ▲四段 鈴木禎一

(圖は前回△七一桂迄の局面)

【持駒】△大和久氏 飛歩三

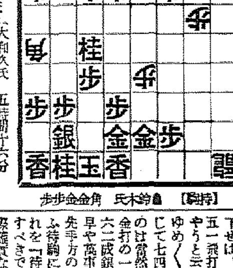

【持駒】▲鈴木氏 角金金歩歩

▲五三銀成 6
△七四歩 14
▲九六歩 23
△六八角成 8
▲同 金
△七五歩
▲七四金 9
△七三金 12
▲六一角
△八二玉
▲六二成銀

迄にて鈴木氏の勝

(持時間各七時間) 累計 大和久氏 鈴木氏

觀戰記　六段 飯塚勘一郎

待ち駒濟すべからず　萬事休した大和久氏

鈴木氏は前局七五桂で敵玉の八三脱出を防いだ後、本局五三銀成で更に必死々々と詰め寄せて行く。

斯くなれば大和久氏が如何に謀略を廻らしても、形勢大に不利を免かれぬ。

何しろ先手方の玉陣が容易に必死が掛からない形となつてゐる故、大和久氏も此處迄くつては、まことに辛い處であるか、致し方のない次第で、最後迄奮戰するのが棋士として、讀者に對する責務でもあらう。即ち例へ專門家の眼にはその勝敗が分明してゐても、最後の手明な寄せ手順に到る迄努力しなければ、極く初心の讀者などには、比較的判り難い場合が多いものである。

後手方の七四歩に先手九六歩と角を催促したのは、これに對し後手八四角なら八五金と更に追ひ詰て行く所存。故に大和久氏もアツサリ角を見切つて六八角成として七三歩で邪魔な敵の桂馬を取り除く。

說明迄もなく後手としては上方脱出の餘裕を作り、先手方が緩手を下せば、直ちに五七歩成、同金、五一飛打と、二枚飛で攻めに轉じやうと云ふのであるから、先手もゆめ〳〵緩める事は出來ない。斯して七四金と敵玉の退路を押へたのは當然で、これには後手も七三金打の一手だが、六一角、八二玉、六二成銀と餘裕なく迫られては最早や萬事休した。

先手方の七四金打の如きは俗に云ふ待駒に類する手段であるが、之れを『待駒に嫌ひ』等と決して蔑すべきではない。否これが最も此際確實な好手で『待駒』は打たす方が隙を與へた事となるから、その責は打つ方よりも、打たす方にあるのである

一般棋界の指將棋に著しもさうした場合が起つた際は、充分此間の意味合ひを心得られて、對局には充分の注意を拂はれん事を切望する次第である

投了の駒を措いた大和久氏の面上には、何故か一抹の寂しさが漂ふてゐた。恐らく五段として平手を敗れたと云ふ、眞面目な棋士としての責任感からであらうが、段位こそ相違はあつても、實力接近せる專門家の對局には、斯んな事はあり勝ちなものである

レヴユー 土に唄ふ

作並作詞 近藤孫雄　構成演出 關德公功
東寶劇團 (後8.45)

銃後の農村風景、殊に集團勤勞による隣保共助、代用品副業、集團移民、大陸開拓などに重點を置き和やかな農村に國策に副うて增產したものゝ『豐年の唄』『日の丸辨當の唄』『留守まもり』等の新作歌謠曲が發表される

一日は『朝の唄』とラヂオ體操に明けて、父を戰地に送つてゐる健氣な一家もお隣さんもお母さん皆元氣ですよ、莖一は學校のラヂオ體操に出かけて行く

此處は青年團員達がラヂオ體操を終へたところで集團勤勞作業にとりかゝる、と何處からか美しい『豐年の唄』が聞えて來る、懷しのお小夜の音頭取りで處女會員の細作業である

へ今年しや豐年穗に孕がさいて、さいて日本の米となる

遠くる滿蒙開拓少年義勇軍入隊の行列が通つて行く

へ我等は若き義勇軍、祖國のためぞくわとりて萬里涯なき野に立たむ、いざ開拓の意氣高し

行列は遠ざかつてお盤の鐘がなる學校では

「大きくなったら何になるの」と先生にきかれて莖一は「少年義勇兵になる」と大元氣である、學校歸りの終へより戰地から歸つて來たラヂオ屋さんの源さんから戰爭の話を聞いてゐる、夜に入つて學校の講堂で出征家族の慰安會が開かれる、浪花節で佐渡おけさ、さては「ノンキ節」なども出て賑かに終る

場面は戰地に移つて兵士が祖國の便りの件から來た手紙を讀んでゐる

へ戰友見てくれ作の手紙、今年しや一年アイウエオ習ひおぼえた片假名で可愛がさないか初の便りだほめてくれ

「おれも久しく國へ便りをしないから便りを書かう」と「上海だより」の唄になり更に、これからいよいよ長期建設の段階に入つたと「勝つて兜の」歌で終る

婦人の時間【後三時】

冬期に於ける姙產婦の心得

城大醫學部助教授 醫學博士 井上紫

半島は冬期が長く氣温も低度になりますから姙產婦が心得て置かねばならぬことが多いのですが、特に衣服、寢具、暖房装置、食事に注意し如何なる場合にも可及的早期に醫師に相談して異常姙娠や異常分娩を豫防しなくてはならぬかに就いてお話しして見たいと思ひます

朝鮮郵船定期仁川出帆
乘客並荷扱
京濱行 清水、名古屋 興東丸 十二月 日
九州行 博多 慶城丸 十二月六日

近海郵船仁川出帆
沿岸航路出帆
海州線 隔日 瀛州丸
仙水線 毎日 第一朝運丸
唐津線 毎日 第二朝運丸
安眠線 月六回 南丸
天台線 月六回 丸
朝鮮運送株式會社 仁川支店回漕部

御家庭には!
明治の菓子
明治製菓株式會社

ノーシンで護れ! 頭腦も戰時体制

1・EY
五〇セン壜あり
風邪除け
熱いカルピス召上れ!
懷爐抱くより暖まる。
榮養はつく、風邪引かぬ。
滋養飲料 お湯で七倍に溶く
カルピス

結核治療
萬有「チオザルコール」 新注射劑
Banyu

靜脈用	皮下用		
20c.c.	10c.c.	20c.c.	50c.c.
五管入	十管入	十管入	五管入
五十管入	五十管入	五十管入	五十管入

本劑はグアヤコールスルフオン酸カリを主成分となしサリチール酸、ソーダ、ブロームカルチウム、葡萄糖等を配伍し(皮下用はヴィタミンBを含む)グアヤコール劑の注射による直接作用と配伍藥の解熱、祛痰、鎮咳、食慾亢進等の各作用と相俟て結核、肋、腹膜炎治療上の完璧を期したり。
(各種紛はしき類似品有り、チオザルコール「萬有」に御注意を乞ふ)
發賣元 萬有製藥株式會社 東京市日本橋區本町三丁目
出張所 京城府本町二丁目百番地
同 奉天大和區加茂町十五番地

完備施設
特効の名泉
安易快適の樂園
溫陽溫泉
神井館

朝鮮郵船定期出帆
〈印ハ船客扱ヒ〉
◎西鮮航路
仁川發 毎月五日、十五日、廿五日 清津丸 月三回
青島直航 毎月九日、十九日、廿九日
○大連行 櫻島丸 仁川三日 鎭南浦三日 大連四日
○上海行 釜山丸 仁川 日 鎭南浦 日 釜山四日
○大連青島行 當分休航
船客運賃 仁川—大連間 七圓五十錢 仁川—青島間 一二圓〇〇錢 仁川—上海間 一八圓〇〇錢 釜山—上海間 一三圓五十錢
○東京行(名古屋、清水、横濱寄港) 特命八(?) 興東丸 新義州 日 鎭南浦 日 仁川 日
成鏡丸 新義州 日 鎭南浦二日 仁川三日
○大阪行 定州丸 仁川より阪神直航
○北部線 漢城丸 新義州 日 鎭南浦三日 仁川五日
新義州 日 鎭南浦四日 仁川六日

赤ちやんの肌と女の顏に
ロードポウ
フランスグラス產オリーブ
N10
ヒフのため、純粹のオリーブが如何にいゝか、最高の榮養であるかは、今更、いふ必要はあるまい。どこの國のヒフ科でも、いはれてゐるんだから。
肌の荒れ、艶のなくなつたヒフ、さゝくれ、はたけなど、五六回ぬると、つるりとした肌にしてしまふ。
女の顏なら、ねがけに、ごく淡くぬると翌朝すべ〳〵になる。(コールドのやうにするつかない。)
これに比べれば、これ迄のクリームは、たゞヒフに油がついてるだけではないか。のみ藥や注射が「若返り」や「小じわ」に効果があるとされてゐるが、これは、こんな方法の樣に効果のわからないものじやない。
赤ちやんの頭にできる、なか〳〵とれない脂肪の固りやおむつずれ等、綿にしませてふくと、きれいにとれて治る。
お問合せの方に。
「パーマネントにどうか」が多いが。普通の油は毛についてゐるだけで、これは毛一本〳〵にしみ込むから、すばらしい毛になるし、特にアイロンで毛をいためる人にいゝが、いかにも贅澤だと思ふ。
「マッサージ」の方にも贅澤だと思ふ。
フランスでも、ヒフのための最上の營養クリームとして使はれてゐるのだから。
但し、船毎に少しより來ないから限りがある。
非常に滲込むから、つけ過ると肌が脂肪過多になる。ほんの淡くねる前一度でいゝ
一円廿錢瓶三ヶ月使用。一円卅・二円卅・四円廿
デパート有名店ニ有●試用十錢切手封入申込 東京

◎北鮮航路
○南部線 博多—神月寄港 平安丸 仁川 日 群山 日 木浦二日
○鹿兒島行 釜山・博多—長崎 三角寄港
○博多直航船 櫻島丸 大連六日 仁川八日
○東京行 金泉丸 釜山 關門 名古屋 清水 横濱寄港
雄基 日 清津 日 元山三日
○急行船 江原丸 (元山より名古屋直航) 清水 横濱寄港
雄基十五日 清津十六日 元山十八日
○大阪行 榮江丸 金山(博多) 門司 神戸寄港
城津 日 元山 日
春川丸 城津十日 元山十一日 浦項十五日
盛京丸 雄基九日 清津十日 元山十二日
新京丸 雄基三日 清津四日 元山十七日
○新潟行 金剛山丸 雄基十日 清津十一日 元山十四日
○敦賀行 慶安丸 雄基八日 城津十日 元山十一日
○浦鹽行 盛京丸 元山四日 清津七日 雄基八日
日本郵船連絡出帆
廣東行 休航
寄港地 大連、セブ、マカッサ、新嘉坡、スエズ、坡西土、ハーブル、倫敦、ロッテルダム、漢堡
歐洲行 諏訪丸 横濱 神戸 門司 十二月四日 十二月八日 十二月十日
桑港行 秩父丸 横濱 神戸 十二月六日 十二月八日
沙市行 氷川丸 横濱 神戸 十二月九日 十二月十六日
濠洲行 熱田丸 横濱 神戸 長崎 十二月十二日 十二月十六日 十二月十九日
日本郵船乘船御申込は弊社に御願致します
京城府南大門通り五ノ一
朝鮮郵船株式會社
代表電話本局(2)四一九五番
釜山支店 大橋通 代表電話(長)四〇一三番
元山支店 海岸通 代表電話(長)一三四番
仁川出張所 港町 電話(長)三五一番
北鮮出張員 清津府北星町 電話(長)二八七番
京城代理店 朝鮮運送支店 電話本局(2)五一一番
鎭南浦代理店 朝鮮商工會社
仁川代理店 朝鮮運送支店
群山代理店 群山海運會社
木浦代理店 朝鮮運送支店
釜山代理店 大池回漕店
元山代理店 朝鮮運送支店
城津代理店 朝鮮運送支店
清津・雄基代理店 國際運輸支店

朝鮮汽船出帆廣告
一、釜山出帆
麗水行(急行)毎月 夜十二時半 午後八時 午前七時
馬山行(急行)毎日 午前九時半 午後七時半
木浦行 各港寄港 毎日 午後一時
元山行(急行)月廿回 午前九時
統營行 金城丸 寺日、六日 十五日、廿日、廿九日
濟州島行 月分 六日、二十日
竹邊行 (毎日) 午前九時
九龍浦行 (毎日) 夜半十二時
一、木浦出帆
濟州島行 毎日午後九時
釜山行 各港寄港 毎月午後九時
一、元山出帆
釜山行(急行) 月廿回 夜半十二時

商業登記公告
京城地方法院 水原支廳